

॥ अहम् ॥ श्री एतच्छास्त्रीय ज्ञान मन्दिर, ज

॥ जगत्पूज्य-गुरुदेव-श्रीविजयधर्मसूरिभ्यो नमः ॥

विहार-वर्णन

(पूज्यपाद गुरुदेव श्रीमद्विजयधर्मसूरीश्वरजी महाराज अने तेओश्रीना शिष्य-
समुदायनो कंटलोक विहार.)

लेखक

मुनिराज श्रीजयन्तविजयजी.



प्रकाशक

शेठ फूलचंद वैद

सेक्रेटरी श्रीयशोविजय जैनग्रंथमाला

भावनगर.



वीर संवत् २४९२] . विक्रम संवत् १९८२

[धर्म संवत् ४

वडोदरा-शियापुरामां धी लुहाणामित्र स्टीम प्रिन्टिंग प्रेसमां ठकर अंवालाल विठ्ठलभाइए
प्रकाशक माटे छापी प्रसिद्ध कर्युं. ता. २०-१०-२५.

किञ्चिद्-वक्तव्यं.

प्रारंभ—

मुसाफरीनां वृत्तान्तो लखवानो रिवाज आजनो नहिं, परन्तु बहु लंबा काळ्यी चाल्यो आवे छे. जूना मंडारोसुं निरीक्षण करतां आवां मुसाफरीनां वृत्तान्तोवाळां सेंकडे पुस्तको उपलब्ध थाय छे. प्राचीन तीर्थमालाओ ए पण श्रुं छे? ए पण मुसाफरीनां वृत्तान्तोज छे. पछी ते वृत्तान्तो गद्यमां लखेलां होय के पद्यमां. जैनमुनिराजोना हाथे प्राचीन समयमां लखायेलां जे वृत्तान्तो मळे छे, ए घणे भागे पद्यमां लखेलां मळे छे. आवी रीतनां वृत्तान्तो लखवानो रिवाज भारतवर्षना लोकोमांज प्रचलित हतो, एम कंड नयी. मेगस्थानिस, हुएनसंग विगोरे चीन अने यूरोपना मुसाफरोए पण पोतानी यात्रानां वर्णनो लख्यां छे; ते उपरवी ए स्पष्ट जणाय छे के तमाम देशना मुसाफरो एवां वृत्तान्तो लखता हता.

शाह डेभयंठ नट्युभाष-अमदावाहवाणा तरङ्गी

❖ १०० नकले भे. ❖

मारा आ विहारवणनमा पण एमज थयेलु छ. स. १९७१ नी सालमां उदयपुरमां में दीक्षा लीवी, त्यारथी स्वर्गत्य गुरुदेव श्रीविजयधर्मसूरीश्वरजी महाराजना विहारनी नोंघ में लखवी शरु करेली; परन्तु ते वखते मने स्वप्नेये ख्याल न्होतो के मारी आ नोंघ बीजाओने पण उपयोगी थशे अथवा आ नोंघ छपाववानो प्रसंग प्राप्त थशे. अने तेथी संक्षेपमां नोंघ राखवी शरु करेली. परन्तु वखतना न्हेवा साथे मारी ए टूकी नोंघनो संग्रह पण सारो यतो गयो. अने तेथी अमारो-अमारा गुरुमाइओनो एवो विचार थयो के-आपणा तरफथी गुरुमहाराजना विहारसुं एक पुस्तक ब्रहार पाडवुं. आ विचार नक्की यतां में मारी नोंघ वधारे विस्तारथी लखवी शरु करी; बल्कं छेवटना भागमां तो दरेक गाममांथी उपयोगी हकीकत नोंघी लेवा एक फार्म पण तैयार कर्युं, के जेनी नकल आ पुस्तकनी अंतमां आपेल छे. आम एक तरफथी विहारसुं वर्णन कंडक विस्तारथी लखवुं शरु कर्युं; ज्यारे बीजी तरफथी गुरुमहाराजना १९७१ नी साल पहेलांना विहारनी नोंघो

माटे तपास करवी शरु करी. परिणामे मने गुरुमहाराजना केट्याक विहारनी, पूरेपूरी हकीकतो नहिं, तो कममां कम मुसाफरीनां गामों विगोरे हकीकतो तो जरूर उपलब्ध थइ. अने तेथी ग्रणा वर्षांना ए वधा प्रयत्नना परिणामेज गुरुदेवनी कृपाथी आजे आ पुस्तक हुं जनसमाजनी समक्ष उपस्थित करवा भाग्यशाळी थइ शक्यो हुं.

वर्णन—

आ पुस्तकमां स्वर्गस्य गुरुदेवे स्वयं करेला विहार ऊपरान्त गुरुदेवना शिष्योए पण ज्यां ज्यां विहार कर्यो, त्यां त्यांना विहारनी—मार्ग विगोरेनी—हकीकतो जेटली मळी तेटली मेळवीने आपवामां आवी छे. अने तेथी गुजरात, काठीयावाड, मारवाड, मेवाड, माळवा, बुंदेलखंड, संयुक्तप्रांत, मगध, बंगाल, खानदेश, वराड, महाराष्ट्र अने (निजाम) हैद्राबाद सुधीनुं पण वर्णन आपी शकायुं छे. एकंदर रीते आ पुस्तकमां १४६८ गामोतुं वर्णन छे जेमां ७४९ गामो जैन वस्तीवाळां छे, ९८ जैनतीर्थो छे, अने ३७१ गामो ऊपर विस्तारथी नोटो आपेली छे.

उपयोगिता—

मार्ह नम्र मन्तव्य छे के आ पुस्तक न केवल जैन श्वेताम्बर मूर्तिपूजक साधुओनेज उपयोगी छे; बल्के एवा कोइ पण साधुओ (स्यानकवासी—तेरापंथी विगोरे), के जेओ हमेशां पैदलज विहार करे छे, ते वधाओने माटे उपयोगी छे. एटलुंज नहिं परन्तु तेथी आगळ वधीने तपासीए तो कोइपण इतिहास प्रेमी के डीरेकटरी तैयार करवानी इच्छा राखनारने पण आ पुस्तक उपयोगी थइ पडशे. आवीज रीते लांबो विहार करनार मुनिराजो जो जुदा जुदा देशना पोतानां विहारवर्णनो तैयार करे, तो थोडाज परिश्रममां आखा हिंदुस्थानना तमाम जैनोनी डीरेकटरी आसानीथी तैयार थइ शके. जोके आवी रीते जुदां जुदां वर्णनो अस्तव्यस्त जरूर देखाय, परन्तु कोइपण संस्था के व्यक्ति आवी नोंधोने एकठी करी, ते ऊपरथी डीरेकटरीनी रीतिए गोठवी ते हकीकतोने संकलित करे, तो जरूर केटलेक अंशे तेनी पूर्ति थइ शके.

अनुभव—

चोक्कस गामोमां के चोक्कस देशोमां विचरनाराओ विशाल अनुभवथी वंचित रहे छे, ए खुली हकीकत छे. अमारा जुदा जुदा देशोना विहारथी अमने नाना प्रकारनी स्थितियोनो अनुभव थयो छे. आ अनुभवना प्रसंगो एटला वधा छे के जेना ऊपर एक खास्सु पुस्तक लखी शकाय, तेम छतां थोडा अनुभवो आ प्रसंगे टांकवा समुचित समजुं हुं.

૧ નાશિક, પૂર્વઘાનદેશ અને પશ્ચિમઘાનદેશના જીલ્લાઓમાં એવા સેકડો જૈનો છે, કે જેઓ પહેલાં મૂર્તિપૂજક હતા, પરન્તુ સંવેગી સાધુઓના વિહારના અમાયે તેઓ સ્થાનસ્વાસી થઈ ગયા છે. આવીજ સ્થિતિ મેવાડ, મારવાડ અને માઝઝાનાં ગામોમાં—ન્હાનાં ન્હાનાં ગામોમાં પણ થઈ ગઈ છે. વાત સ્તરીજ છે કે ફરે તે ચરે. જોકે એ ન્હાનાં ન્હાનાં ગામોના લોકો સ્વમાયે સરલ અને કદાપ્રહ વિનાના હોય છે, અને તેથી તેવા લોકોને સાધુઓનો સમાગમ પાય, અને સત્ય ઉપદેશ મળે તો તેઓ જલ્દી રસ્તા ઉપર આવી શકે તેમ છે.

૨ મારા ધારવા પ્રમાણે સ્થાનસ્વાસી મુનિઓ પોતાનો પ્રભાવ ગામડામાં રહેનારા મદ્રિક શ્વે૦ મૂર્તિપૂજક ઉપરજ કંટક પાડી શકે છે. અન્ય દર્શનિયોને જૈન ચનાવવાની વાતતો દૂર રહી, પરન્તુ ઢિગમ્બર જૈનો ઉપર પણ પોતાનો પ્રભાવ પાડી શકતા નથી. અને તેને લડનેન ચુંદેલલંડ અને સંયુક્તપ્રાંતોમાં ઢિગમ્બરોની ધગી વસ્તી હોવા છતાં તે તે દેશોમાં હજુ મુઘી તેઓ પ્રવેશ કરી શક્યા નથી.

૩ આગરા જીલ્લામાં પહીવાલ જૈનોની વસ્તી ધગી છે, તેઓ મૂલ શ્વેતામ્બર જૈનો હતા. (તેઓમાંના ઘણાકરા અત્યારે પગ કહે છે કે અમે શ્વેતામ્બર હતા) પણ સંવેગી મુનિરાનોના વિહારના અમાયે કેટલાક સ્થાનસ્વાસી આઝ્ઝાયને અને કેટલાક ઢિગમ્બર આઝ્ઝાયને માનવા ઝાગી ગયા છે. એ તરફનાં ન્હાનાં ન્હોટાં ગામોમાં મુનિરાનો વિચરે તો ધગો ઝામ પાય તેમ છે.

૪ ચુંદેલલંડ અને સંયુક્તપ્રાંતમાં ઢિગમ્બરમાડઓની વસ્તી સારી છે, તેઓ મદ્રિક હોડ સંવેગી સાધુઓને ગોતરીગાળી ઘ્હોરાયે છે. તેથી આ પ્રાંતોમાં વિહાર કરવામાં ઘચારે મુશ્કેલી પડતી નથી.

૫ બંગાલ અને મગધના જોકોમાં માંસાહાર કરનારા ઘચારે છે. પરન્તુ તેઓ મત્તિગાઝા અને સુદ્ધિદાઝી હોસાથી તેમના ઉપર ઉપદેશની અમર મારી પાય છે. તેઓ સુતિમાં નિરતર અને છે, કે તરફાલ માંસાહારનો સ્થાન કરે છે. ઉપદેશનોનો પ્રચાર પાય, યો આ દેશોમાં દુઝાગે મહુધ્યો માંસાહાર હોડે અને જૈનધર્મના અનુગામી અને તેમ છે.

૬ વોટી મારવાડ અને મેવાડમાં નેગત્યોઓનું ઘોર ઘચારે છે. તેરાંધીના ઘચારો દુરાપહી ઘચારે છે. સંવેગી અને સ્થાનસ્વાસી સાધુઓને ગોતરી ઘ્હોરાવામાં પણ

अधर्म समझे छे “ जीवोने बचाववामां अदार पाप ” समजनार एवा होय एमां नवाइ जेवुं कंइज नथी अने तेथी तेरापंथीयोनी वस्तीवाळा प्रदेशमां विचरतां संवेगी साधुओने वधारे मुश्केली नडे छे.

७ माळवा अने मारवाडना कंटलाक भागोमां त्रण थुइना आमनायवाळा जोवामां आवे छे. त्रण वर्ष ऊपर रतलाममां झवडो थया पछी माळवाना त्रण थुइ-चार थुइवाळा-ओमां वैमनस्य वधु फेलायुं छे.

८ माळवा के मारवाडयी आगळ बुंदेलखंड, संयुक्तप्रान्त, बंगाल, मगध, सिंध, महाराष्ट्र, वराड, हैद्राबाद, अने मद्रास आदि दूरना प्रान्तोमां तेवाज साधुओए विचरवुं जोइए छे के जेओ विद्वान् होय, समयज्ञ होय, अने ठेकाणे ठेकाणे जाहेर भाषणो आपी लोकोपकार करवानी उत्कंठा अने शक्ति धरावता होय, तेम साथे साथे परधर्म-सहिष्णुता अने शारीरिक कष्टोने पण सहन करवानी ताकात होय. केवळ देशो, शहेरो के नगरो जोवानी भावनाथी अथवा यात्राओना निमित्तथी सामान्य साधुओए अपवादो सेवी-चारित्रने दूषित करवा माटे एटले दूर दूर जवानी आवश्यकता हुं जोतो नथी. मारा नम्र मत प्रमाणे तेवा सामान्य अने खाली खेपो करनारा साधु-साध्वीओ तेवा देशोमां जइने चारित्रने दूषित करवा साथे लोकोने अधर्म पमाडवा सिवाव कंइपण लाभ लइ आवता नथी. एवा साधु-साध्वीओतो गुजरात, काठियावाड, कच्छ अने मारवाडमां विचरी यथाशक्ति लोकोने सन्मार्ग पर जोडवा अने धर्मभां दृढ राखवा प्रयत्न करे, एटलुंज वस छे. जे साधुओ जाहेर भाषणो अने व्याख्यानो द्वारा लोकोने उपदेश आपी शके छे; पोताना सच्चारित्रथी अन्य दर्शनियो ऊपर सारी छाप पाडी शके छे; अने षड्दर्शनना ज्ञानपूर्वक अन्यदर्शनीय विद्वानो साथे शान्तिपूर्वक धर्मचर्चा कर तेओने संतोपकारक उत्तरो आपी सद्गुणानुरागी बनावी शके छे; एवा साधुओ कष्ट सहन करीने अने किंचित् अपवादने सेवीने पण उपर्युक्त देशोमां विचरे तो जरूर तीर्थयात्रा साथे शासनोन्नतिनो अपूर्व लाभ मेळवी शके.

आ प्रमाणे जुदा जुदा प्रान्तोमां विचरवाथी अमने जे अनुभव थयो छे, अमारा विचारो बंधाया छे, ते संक्षेपमां ऊपर जणावेळ छे, आशा छे के आ पुस्तकना वांचनारा—आ पुस्तकने उपयोगमां लेनारा महानुभावो जरूर ऊपरनी बाबतोने लक्षमां लेशे.

उपकार—

आ 'विहारवर्णन' ने तैयार करवामां हुं अनेक महानुभावोनों ऋणि बन्यो

हुं. तेओमां जेओनी नोटो ऊपरथी जुदा जुदा प्रान्तोना 'विहारो' में आ बुकमां आप्या छे, ते सर्वनो आ स्यळे आमार मानुं हुं: जेमनी जेमनी नोटो ऊपरथी में विहारो आप्या छे, तेओनां नामो में ते ते स्यळे आपेलां छे, एटले आ स्यळे पुनः आपवानी आवश्यकता जोतो नथी. ऊपरान्त आ पुस्तकने छपाववा माटे प्रेरणा करनार; सुसंगठित रीते गोठववामां, शुद्ध करवामां, प्रुफो सुधारवामां अने एवी बीजी बीजी रीते पण मदद करनार पूज्यपाद इतिहासतत्त्वमहोदधि आचार्य श्रीविजयेन्द्रसूरिजी महाराज, न्यायतीर्थ—न्यायविशारद उपाध्यायजी श्रीमंगळविजयजी महाराज अने शासनदीपक मुनिराज श्रीविद्याविजयजी महाराजो पण अंतःकरणथी उपकार मानुं हुं.

छेवटे—“ मुनिराजोने जुदा जुदा देशोनी विहार करवामां अने इतिहास प्रेमीओने इतिहासने अंगे पण यत्किचित् अंशे उपयोगी घाय ” ए इरादाथी लखेला आ पुस्तकनो जनता थोडे घणे अंशे पण लाभ लेशे तो मारा परिश्रमनी सार्थकता समजीश.

प्रान्ते—आ पुस्तकना वांचनाराओने निवेदन करवुं आवश्यक समजुं हुं के आ पुस्तकनी अंदर जे जे हकीकत आपी छे, तेमां कांडपण न्हानो—मोटो फेरफार जणाय तो ते आ पुस्तकना प्रकाशकने पत्रद्वारा जगाववा तेओ अनुग्रह करशे के जेथी बीजी आवृत्तिमां सुधारी लेवा प्रयत्न करवामां आवे. वस, आटला निवेदन साथे आ वक्तव्यने अहिंज समाप्त करुं हुं.

खीवाणदी (मारवाड)
येसतुं वर्ष, वीर सं. २४९२.
वर्म सं ४

जयन्तविजय.



सांकेतिकवर्णोंनो खुलासो.

आ.=आशरे.
 आ. रो.=आगरा रोड.
 आ. गृ.=आगेवान गृहस्थ.
 आ. क.=आणंदजी कल्याणजी.
 आ. पु.=आणंदजी पुरुषोत्तम.
 उ., उपा.=उपाश्रय.
 उ.=उतर्या.
 ओ., ओस.=ओसवाल.
 क.=कच्छी.
 का.=काठीयावाडी.
 गु.=गुजराती.
 जु., जू.=जूओ.
 जी.=जील्लो.
 ता.=तालुको.
 दि., दिगं.=दिगंबरी.
 दी. क.=दील्ली कलकत्ता.
 दी. क. रो.=दील्ली कलकत्ता रोड.
 ना.=नामदार.
 दे., देरा.=देरासर.
 नो. नं.=नोट नंबर.
 नं.=नंबर.
 न्या. वि.=न्याय विशारद.
 न्या. ती.=न्यायतीर्थ.

प.=पश्चिम.
 पृ.=पृष्ट.
 वा.=वावु,
 म.=महाराज.
 मा.=माइल.
 मा. नं.=माइल नंबर.
 मा., मार.=मारवाडी.
 मू.=मूलनायक.
 मू.=मूर्तिपूजक.
 मुं.=मुंबइ.
 म्यु.=म्युनिसिपालीटी.
 रो.=रोड.
 ल., लग.=लगभग.
 वि. ह.=विशेष हकीकत.
 वि.=विहार.
 व.=वर्णन.
 शा. वि. जै =शास्त्र विशारद जैनाचार्य.
 श्रा. घ., श्रा. घर =श्रावकनां घर.
 श्वे., श्वेतां.=श्वेतांबर.
 स्था. वा.=स्थानकवासी.
 हे.=धा.=हेमचंद्र धारशी.
 है.=हैद्रावाद.

સાંકેતિક ચિહ્નોની ઓલખાણ.

- (૦) આ નિશાનીવાળા ગામોમાં સામૈયાની ઘણીજ ધામધૂમ; માંદલા તથા દરવાજાની રચના; ધ્વજા-પતાકા અને વજાર શણગારવી વિગેરે યથેલ સમજવું.
- (૦૦) આ નિશાનીવાળા ગામોમાં સામૈયાની મધ્યમ ધામધૂમ; ધ્વજા-પતાકા અને દરવાજાની રચના વિગેરે યથેલ સમજવું.
- (૦૦૦) આ નિશાનીવાળા ગામોમાં સામૈયાની ધ્વજા-પતાકાદિથી રહિત મધ્યમ ધામધૂમ યથેલ સમજવી.

નોટ—આ નિશાનીઓથી વાણ્ય ધામધૂમનું માપ જાગી શકાય છે પરંતુ આંતરિક મક્કિ-ઉત્સાહનું માપ જાણી શકાય નહીં. ઘણા ગામોમાં વાણ્ય બાર્દવર યોદો પણ આંતરિક ઉત્સાહ ઘણો દેખાતો હતો અને કેટલાક ગામોમાં રાજ્ય વિગેરેના શોકાદિ કારણોથી વાણ્ય ધામધૂમ ઘટી નહોતી.

- (-) આ નિશાનીવાળા ગામોમાં પૂજ્ય ગુરુમહારાજશ્રીએ એક જાહેર માપણ આપેલું સમજવું.
- (=) આ નિશાનીવાળા ગામોમાં પૂજ્યપાદ ગુરુમહારાજશ્રીએ અનેક જાહેર માપણો આપેલાં સમજવાં.

નોટ—જે ગામમાં ઉત્તરવાના સ્થાનથી અન્ય સ્થાનમાં જઈ, ઠમા ઘડને, માપણની પદ્ધતિ પ્રનામે માપણો આપેલાં તેના ઊપરજ નિશાની કરેલી છે. વાકી મંગલાચરણ, વ્યાખ્યાન, ઉપદેશાદિ તો ઘવાજ કરે, તેની ગણતરી ઘટી શકે નહીં.

- (*) આ નિશાનીવાળા ગામોમાં અમે ગયા નથી, અથવા રોકાયા નથી.
- (૩) કોઈ ગામ જવાના વે રસ્તા આપ્યા છે તેમાંથી એક રસ્તા ઊપર આવી નિશાની આપી છે, અને મૂલ રસ્તાને છોડીને સ્વામી ફરવા માટે ગયા હશે તેવાં ગામો ઊપર પણ યથાસાધ્ય આવી નિશાની આપેલી છે.

समजुती.

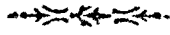

- १ विहार—वर्णनना चार खंड पाडवामां आवेला छे तेमां पहेला खंडमां खास में मारा अनुभवथी विहारनी यादी लखेली ते दाखल करी छे, बीजा खंडमां अन्य मुनिराजोनी बुको ऊपरथी मळेछी यादी दाखल करी छे, बीजा खंडमां प्रथमना बंने खंडना गामोनी विशेष हकीकत माटे नोटो आपेछी छे अने चौथा खंडमां आ बुकमां आवेल जैनतीर्थो, मोटां मोटां गामोनुं अन्तर अने पाकी सडको विगैरे आपेल छे.
- २ विहार—वर्णनमां जे माइलनी संख्या अने मा० नं० आपेला छे, ते मुंवाइ पछीना विहारमां एक गाममां अमारा उतरवाना स्थानथी बीजा गाममां ठेठ उतरवाना स्थान सुधीना लखेला छे.
- ३ श्रावकनां घरना खानामां खाप जैन श्रैतांवर मूर्त्तिपूजक श्रावकोनीज संख्या आपेली छे. बीजा फीरकानी संख्या जाणवामां आवी ते विशेष हकीकतमां अने नोटोमां आपेली छे. श्रावकना घरनी संख्या जो के चोकसाइ माटे बनती काळजी राखी छे छतां आशरे (लोकोने पूछीने) लखेली छे, तेथी तेमां वधारे ओछी होवानो संभव होइ शके.
- ४ देरासरना खानामां मुख्य अने पंचायती देरासरोनी संख्या लखेली छे, अने ते संख्या चोक्कसज हरो. घरदेरासरोनी संख्या भेगी गणेली नथी.
- ५ उपाश्रयना खानामां साधु—मुनिराजोने उतरवा योग्य स्थान (पछी तेने उपाश्रय, धर्मशाला, ज्ञानशाला के जिनशाला, गमे ते कहेता होय) नीज संख्या लखी छे ते सिवाय नानी धर्मशालाओ के नाना उपाश्रयोनी संख्या तेमां आपी नथी.
- ६ वि. ह. ना खानामां ज्यां उपाश्रय न होय त्यांतुं उतरवानुं स्थान, आ. गृ. ना नामो विगैरे जे जे विशेष हकीकत जाणवामां आवी ते आपी छे.
- ७ जे खानामां (—) आवी निशानी आपी छे ते खानानी अथवा ते गामनी हकीकत पहेलां आवी गइ छे, तेम समजी बीजे ठेकाणे ज्यां ते गामनुं नाम होय त्यां जोइ लेवी.
- ८ जे खानां खाली राखवामां आवेल छे, तेनी हकीकत मारा जाणवामां आवी नथी, अथवा निश्चय थइ शक्यो नथी, तेथी लखी नथी तेम समजवुं.

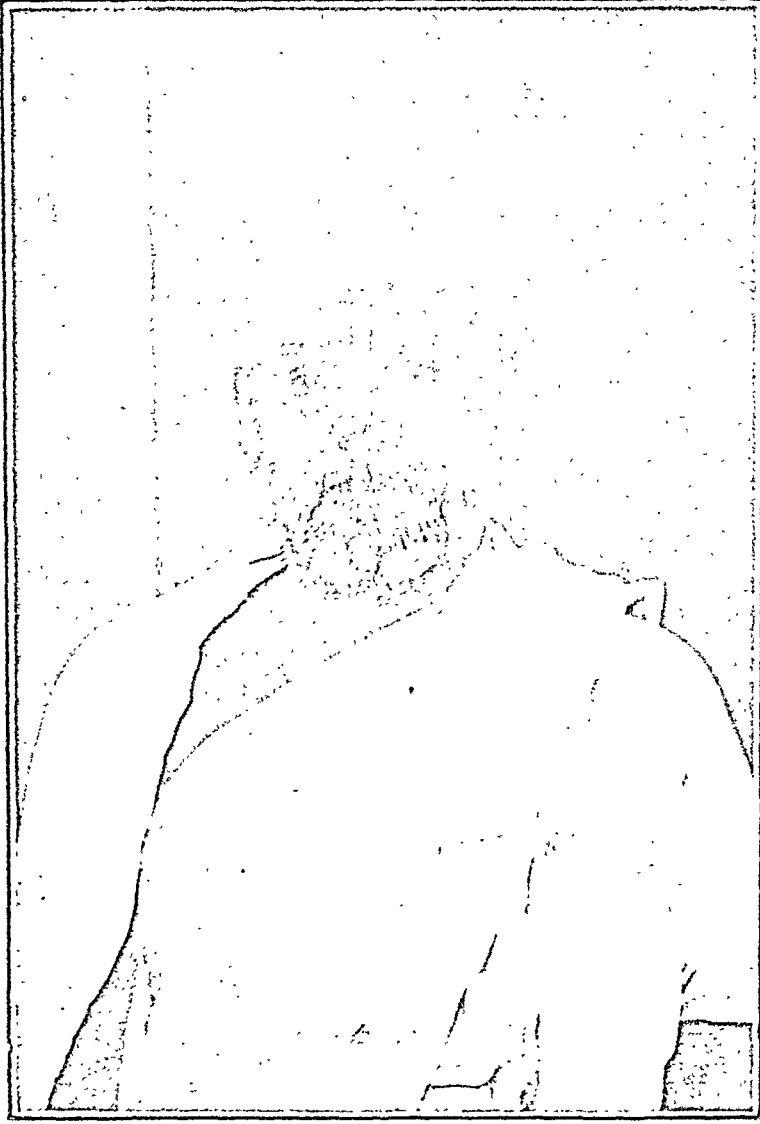

जगत्पूज्य स्वर्गस्थ शास्त्रविशारद-नैनाचार्य
श्रीविजयधर्मसूरि महाराज.

जन्म सं. १९२४

आचार्यपद सं. १९६४

दीक्षा सं. १९४३

निर्वाण सं. १९७८

उत्सर्ग.

नवयुगप्रवर्तक, जैनधर्मोद्धारक, जगत्पूज्य,
स्वर्गस्थ-गुरुदेव

शास्त्रविशारद-जेनाचार्य-श्रीविजयधर्मसूरिजी

महाराजना

स्वर्गीय आत्मा समीपे

सादर समर्पित.

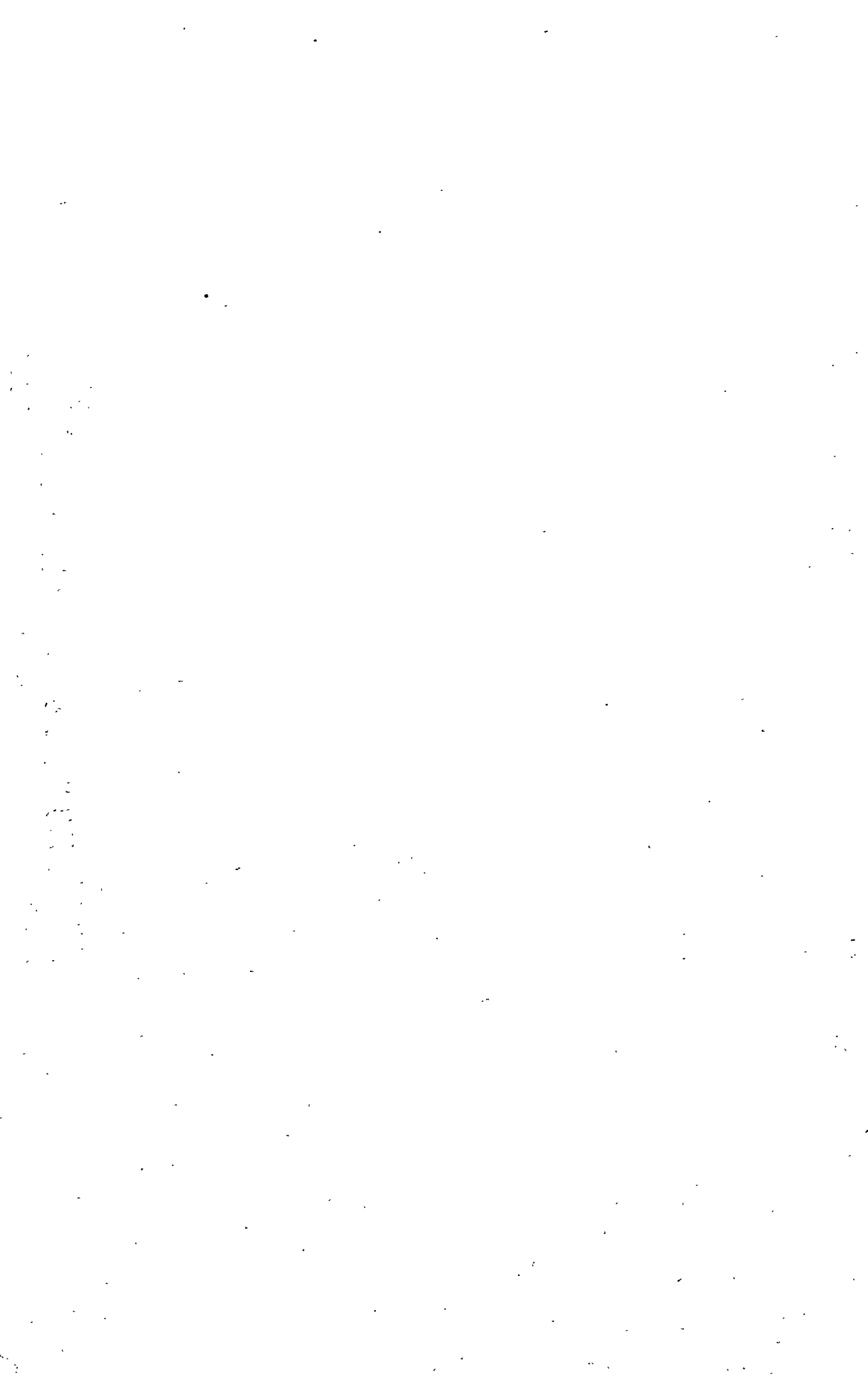

अनुक्रमणिका.

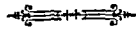

(प्रथम खंड)

- १ श्रीउदयपुर (मेवाड) थी केशरीयाजी, ईडर, अमदावाद, पानसर, लींच, भोयणी, वीरमगाम, उपरीआला, मांडल, बजाणा, वडवाण, लींचडी, राणपुर, बोटाद अने वळा यइने पालीताणा. (सं. १९७२). १-
- २ पालीताणायी भावनगर, महुवा, कुंडला, अमरेली यइने राजकोट. (सं. १९७३). ४-
- ३ अमरेलीयी जूनागढ, वेरावळ, मांगरोळ, पोरबंदर, घोराजी, जेतपुर, गोंडल, राजकोट यइने जामनगर. (सं. १९७४). ६-
- ४ बरेज पार्श्वनाथजीयी घोराजी. (सं. १९७४).
- ५ जामनगरयी मोरवी, वांकानेर, राणपुर, धोलेरा, खंभात, मरुच, सुरत यइने मुंबई. (सं. १९७५). ९-
- ६ मुंबईयी ठाणा, शाहापुर, नाशिक, मालेगांव, धुळीया, शिरपुर, मांडवगढ, इंदोर, देवास, मकसी, गुणा, शिवपुरी, लक्ष्कर यइने आगरा. (सं. १९७७-७८). १५-
- ७ आगरायी मथुरा यइ वृन्दावन. (सं. १९८०). २१-
- ८ शिवपुरी (सीपरी) थी झांसी, कालपी, कानपुर, अल्हाबाद यइने बनारस. (सं. १९७८-७९). २२-
- ९ धुळीआयी अमलनेर. (सं. १९७७).
- १० शिरपुर (वाघारी) थी अमलनेर. "
- ११ अमलनेरयी पारोला यइने बादरपुर. "
- १२ इंदोरयी मांडवगढ. (सं. १९७८).
- १३ अल्हाबादयी माणिकपुर जंकशन, चित्रकूट, बांदा, महोना, मउ-राणीपुर यइने झांसी. (सं. १९७९). २८
- (प्रथम खंडले अनुसंधान)
- १४ पेंच-मुरेनायी शौरीपुर. (सं. १९८१). १

- १५ वजरंगढ अने रावोगढ (सं. १९८१). १२४
- १६ मकसीथी उज्जैन, वडनगर, वदनावर, रतलाम, सेमलीया, जावरा, मंदसोर, प्रतापगढ, वड, छोटीसादरी, करेडा, कांकरोळी, देसूरी, घाणेराव, सादरी, राणपुरजी, वाली थइने खीवाणदी. (सं. १९८१). १२४-१२७

(द्वितीय खंड)

- १७ अमदावादथी ईडर, केशरीयाजी, उदयपुर थइने राण(क)पुर. (आशरे सं. १९७०). ३१-३२
- १८ पालणपुरथी आवू " ३३
- १९ मुंवाइथी नाशिक, अंतरिक्षजी, भांडकजी, कुल्पाकजी, (निजाम) हैद्रावाद, पुना, शाहापुर थइने मुंवाइ. (सं. १९७२ थी १९७६) ३३-४२
- २० (निजाम) हैद्रावादथी जालना, भुसावळ, खंडवा थइने मांडवगढ. (सं. १९७९-८०). ४२-४९
- २१ इंदोरथी उज्जैन थइने देवास. " ४९
- २२ बरोराथी नागपुर. " ४९
- २३ बनारसथी अल्हावाद, कानपुर, भैनपुरी, आगरा, जयपुर, अजमेर, व्यावर (नयाशहेर) थइने पाली. (आशरे सं. १९६९ थी १९६८). ४६-४९
- २४ शिकोहावादथी इटावा, कानपुर, फतेहपुर, अल्हावाद, मीरजापुर थइने बनारस. (आशरे सं. १९६९ थी १९६८). ४९-९०
- २५ वीरमंगामथी कपडवंज, गोधरा, उज्जैन, गुणा, शिवपुरी, झांसी, कानपुर, अल्हावाद थइने बनारस. (सं. १९९९). ९०-९२
- २६ बनारसथी पटना, बिहार, पावापुरी विगेरे नगरीओ, सम्मैतशिखरजी थइने कलकत्ता. (सं. १९६३). ९२-९४
- २७ जोधपुरथी पाली. ९४
- २८ बनारसथी अयोध्या थइने लखनौ. (सं. १९६८). ९४-९९
- २९ व्यावरा (मालवा) थी झालरा पाटण. (सं. १९८१). ९९-९६
- ३० इंदोरथी हाटपीपळीया थइने बागली. " ९६

(તૃતીય ઁંડ)

૩૧ પ્રથમ ઁંડ અને દ્વિતીય ઁંડમાં આવેલાં ગામો ઁપર નોંધો. ૧૭-૧૨૨

(ચતુર્થ ઁંડ)

- ૩૨ આ પુસ્તકમાં આવેલા જૈનતીર્યોનો અકારાદિ અનુક્રમ. ૧૨૮-૧૨૯
- ૩૩ આ પુસ્તકમાં આવેલાં મુંઝૂ આદિ મોટાં મોટાં ગામોનું અન્તર
જળાબનારું પત્રક. ૧૩૦-૧૩૧
- ૩૪ આ પુસ્તકમાં આવેલી પાકી સડકો. ૧૩૬-૧૪૦
- ૩૫ શુદ્ધિપત્રક.
- ૩૬ વિહારનું વર્ણન લખવા માટે તૈયાર કરેલું પત્રક. ૧

કેટલાક શબ્દોનો ભાવાર્થ.

ચૈત્યાલય=દિગંબર-સંપ્રદાયમાં ઘરદેરામરને ચૈત્યાલય કહે છે તેમજ દિગંબર સંપ્રદાયના તારણપંથા (મૂર્તિને નહીં માનનારા) લોકો દેરાસરમાં મૂર્તિને સ્થાને જ્ઞાન પવરાવે છે તેવા મંદિરોને તેઓ ચૈત્યાલય કહે છે.

નાલ=ત્રણે વાજુણ પહાડની શ્રેણિઓની વચ્ચેથી પહાડીપ્રદેશ ઁહંધન કરવાના સાંકઢા માર્ગને નાલ કહે છે. આવી નાલો મારવાઢ-મેવાઢમાં પ્રસિદ્ધ છે.

કચેરી=નાના ગામોમાં અમલદારોને ઁતરવાના સ્થાન(જેમાં મુસાફરો પણ ઁતરી શકે છે)ને માલ્લા અને મેવાઢાદિ દેશોમાં કચેરી કહે છે.

સરાઢ=મુસાફરોને ઁતરવાના સ્થાન(ઘર્મશાલા)ને પૂર્વદેશમાં સરાઢ કહે છે.

ચાવઢી=મુસાફરોને ઁતરવાના સ્થાન(ઘર્મશાલા)ને દક્ષિણદેશમાં ચાવઢી કહે છે.

ચોપાઢ=મુસાફરોને ઁતરવાના સ્થાનને શુદેલઁંડ અને તવરઘાર જીલ્લામાં ચોપાઢ પણ કહે છે.

તીવારી=મુસાફરોને ઁતરવા લાયક ઁક તરફથી ઁલ્લા ત્રણ દરવાજાવાઢી ઁશરીને પૂર્વ-દેશમાં તીવારી કહે છે.

વોરા=તવરઘાર જીલ્લા તરફ 'ગામમાં કોઢ મુઘી અને ઘનાઢ્ય હોય' તેને વોરા કહે છે.



जगत्पूज्यश्रीविजयधर्मसूरीश्वरगुरुभ्यो नमः ।

विहारवर्णन.

(प्रथम खंड).

श्रीउदयपुर (मेवाड) की केशरीयार्जी, ईदर, अमदावाद, पानसर, लीच, भोयणी, वीरमगाम, उपरीआला, मांडल, बजाणा, बद्रवाण, लीवडी, चोटाद अने बळा थडने श्रीपालीताणा मुथीना विहारनी यादी.
(संवत् १९७२).

मांडल.	गामनां नामो.	श्रावकनां घर.	देरासर	उपा- श्रय.	विशेष हकीकत.
	उदयपुरधी	२१०	३४	२	जू. नो. नं. १
३	गोरघनविलास	०	०	०	सरकारी कोठडीमां रात रखा.
७	काया	०	०	०	जू. नो. नं. २
१०	श्रीडी	०	०	०	सराइमां उतर्या.
१०	परसाद	०	०	०	धर्मशाला सारीछे, दिगंबरोमा घर ३० छे.
८	धुनेवार्जी ००००	०	२	१	श्रीकेशरीयार्जी तीर्थ, जू. नो. नं. ३
१०	खेखाटा	१०	१	०	सरकारी धर्मशाला छे पण उदयपुरना महाराणाना मकानमां उतर्या.
१०	कगवाट	०	०	०	ईसादनी स्कूलमां उतर्या. काचो रस्तो
१०	पाल	१	०	०	श्रावकना घरमां उतर्या. ,,

माइल.	गाभनां नामो.	श्रा. घर. देरा.	उपा.	वि. ह.	
१०	टांकाटुंका	०	०	०	सराइमां उतर्या. काचो रस्तो
१०	मुडेठी	०	०	०	जू. नो. नं. ४
२	०	०	०	चौरामां उतर्या.
१०	वडाली-	२००	३	२	जैनपाठशाळा विगैरे छे.
६	खेडवडा	३०	२	१	
४	०	१	०	दिगं० <-१० घर अनं देगासर बे छे.
६	वडाली-	२००	३	२	सडक
६	ईडर ०००-	१५०	६	१	तीर्थ. जू. नो. नं. ५
४॥	कुकडीया	५	१	०	श्रावकना घरमां उतर्या. काचो रस्तो
४॥	पोसीना	०	१	१	तीर्थ छे. जू. नो. नं. ६
४॥	सावली	७	३	१	
६	जामला	७	१	१	
२	वक्तापर	१०	१	१	
४	अमनगर (हिंमतनगर)	५०	३	१	श्रावकोना घरमां पुरुपो तथा छोकरा बहुज थोडा छे.
१०	सलार	७	०	०	श्रावकना घरमां उतर्या.
५	प्रांतिज ००=	१००	१	२	स्थानकवासीना घर १०० छे.
४	वाघपुर ०००	२०	१	१	
४	संघपुर ००	३०	१	१	आंहीयी १ माइल दूर जुना शंग- पुरमां जुनुं देरासर १ छे.
२	महुडी ०००	२५	१	१	
६	प्रांतिज ००=	१००	१	२	
<	घडकण २५	१	१		काची सडक
<	धारासण ०	०	०		
<	देहगाम ०=	१५०	१	२	
४॥	डमोडा ०००	५०	१	१	
<	नरोडा ०००	५०	१	१	
५	अमदावाद ०=				जैनपुरी कहेवाय छे.

माइल.	गावनां नामो.	धा.प्र.	देरा.	उपा.	वि. ह.	कानो रस्तो
८	ओगगोन	२५				
८	कटोळ	०००	१०	१	१	"
४	पानसर	०००	५	१	१	तीर्थ छे. जू. नो. नं. ७
८	कीओळ	२५	१	१		"
८	लीन	००=	८०	१	१	पांजरापोळ मोटी छे.
३	अंनसण	०००	२०	१	१	"
३	जोटाणा	०००	१००	१	१	देरासरनो जीर्णोद्धार थाय छे.
८	भोयणी	०००	०	१	१	तीर्थ छे. जू. नो. नं. ८
१०	रामपुरा	०००	५०	१	१	"
१२	वीरमगाम	०-	४००	६	२	जू. नो. नं. ९
८	गोरइया		१५	१	१	कानो रस्तो
४	उपरीआळा	०००=	०	१	१	तीर्थ छे. जू. नो. नं. १०
१०	मांडळ	०=	३००	४	३	भैन संस्कृतपाठशाला सारी चाळेछे.
६	दमाडा	०००=	५०	१	१	"
६	गोरीयावाडा	०००-	१	०	०	दरबारी मकानमां उतर्पा.
४	पाटर्दी	०००=	१००	२	२	भैन पाठशाला छे.
५	धनाजा	०००-	३०	१	१	जूओ नोट नंबर ११
१०	अंरिवाळीया		२०	०	१	"
५	पना		२५	१	१	जूओ नो. नं. १२
१०	गनसर		२०	१	१	
४	वदवाण केंप		२००	१	१	धर्मशाळा, ज्ञानमंदिर, हुसरशाळा, भैनसाठशाळा छे.
३	वदवाण शरैर		१००	२	१	भैनसाठशाळा छे, गाम परार देगी छे.
१०	अंरिवाळीया	--	०	०	०	स्नानकरापीनां पर छे, स्नानावा उतर्पा.
४	मीदडी	०१=	१००	५	१	जू. नो. नं. ११
६	कटोळ	०००	१०	१	१	"

माइल.	गामनां नामो.	श्रा.घर.	देरा.	उपा.	वि. ह.
२	भडकवा	९	०	१	"
१०	राणपुर	००= १००	१	१	कन्याशाळा, पाठशाळा, सडक
१०	अळाउ	००० १०	१	१	"
९	बोटाद	०= २००	१	१	जैनपाठशाळा छे. "
८	लाठीदंड	००० २९	१	१	
६	लाखेणी	००० १९	१	१	जूओ नो. नं १४ काचो रस्तो
१०	पळेगाम	००- २९	१	१	जैन पाठशाळा छे. "
२	बळा	०= १००	१	१	तीर्थ छे. जूओ नो. नं. १९ "
४	चमारडी	- २	०	१	स्कूलमां उतर्या. सडक
९	पालडी	०००- २९	०	०	स्कूलमां उतर्या. वर देरासर नातुं छे. काचो रस्तो
९	सोनगड	००० १०	०	०	आणंदजी कल्याणजीनी धर्म- शाळामां उतर्या. "
१०	मोखडका	२० १	०	०	दरवारी मकानमां उतर्या. सडक
४	पालीताणा	००= ४००	९		तीर्थ छे जूओ नोट नंवर १६ "

श्री पालीताणाधी भावनगर, महुवा, कुंडला, अमरेली थइने राजकोट.

(संवत् १९७३).

	पालीताणा	४००	९		जूओ नोट नं. १६
८	मढडा	०००- १०	०	१	वर देरासर छे. काचो रस्तो
८	शीहोर	०००= २९०	२	१	धर्मशाला मोटीछे जैनपाठशाळाछे. "
८	वरतेज	०००- ४०	१	२	सडक
६	भावनगर	०००= १०००	४	१	जूओ नोट नंवर १७ "
४	अकवाडा	१	०	०	आ० पु० नी वंधावेली धर्मशालामां उतर्या, "
७	घोघा	००- १००	३	१	नवखंडापार्श्वनाथतीर्थ. "
					जू. नो. नं १८

माङ्क.	गामनां नामो.	श्रा. घर.	देरा.	उपा.	वि. ह	
६	कोळीभाक	००	२०	१	१	काचो रस्तो
४	खरसलीया	*	७	०	०	"
६	जशपरा	*	३५	१	१	"
८	त्रापज	०००	३५	१	१	"
१०	वावडी	०००-	१	०	०	दरवारी उतारामां उतर्या. सडक
२	तणसा	०००	३५	१	१	"
६	त्रापज	०००	३५	१	१	"
६	तलाजा	००=	७५	१	१	तालध्वनतीर्थ, जू. नो. नं. १९ "
७	उंचडी	०००-	८	०	०	दरवारी उतारामां उतर्या. काचो रस्तो
७	दाडा	००-	१००	१	१	"
४	राणीवाडा	०००	८	०	०	श्रावकना घरमां उतर्या. "
८	माद्रोड	०००-	१०	०	०	उपाश्रय नवो घायले, घर देरासरछे. "
४	महुवा चंदर	०=	२५०	१	२	तीर्थ छे, जू. नो. नं. २० "
६	कुंभण	०००	१२	०	०	जू. नो. नं. २१
४	मोटा खुंखडा	००-	२५	१	१	घर्मशाला छे.
७	वडाल	०००	५	०	०	श्रावकना घरमां उतर्या.
३	हाटीटा		३	०	०	श्रावकना घरमां उतर्या.
९	गावकडा	०००-	२०	१	१	
८	कुंडला	०=	१२५	१	१	पृज्यपाद गुरुवर्यना उपदेशयीश्राविका उद्योगशालानी स्थापना यई.
६	मुवा	०००	८	०	०	कणधीना घरमां उतर्या काचो रस्तो
६	आंबा	००-	२०	०	०	जू. नो. नं. २२
६	भंभोदरा	-	५	०	०	कणधीना घरमां उतर्या. "
३	जीरा	०००-	१५	०	१	सिद्धचक्र पूतनी ओरटी छे. "
४	भेंशावटी	०००	७	०	०	"
३	आंजा	००-	२०	०	०	जू. नो. नं. २२
१०	थमरेंली	००=	१०	१	२	जू. नो. नं. २३
६	मांचीभाळा		३	०	०	श्रावकना घरमां उतर्या.

माइळ.	गामनां नामो.	श्रा.घर.	देरा.	उपा.	वि. ह.
५	चीतळ ०००	२०	१	१	जू. नो. नं. २४
९	पीपरीया -	०	०	०	जू. नो. नं. २५
५	पानसडा	०	०	०	चोरामां उतर्या. स्या० वा० नां २ घरछे.
६	आटकोट -	०	०	०	स्यानकमां उतर्या. स्या० वा० नां २५ घर छे.
३	समढीआळा	१०	०	१	उपाश्रय नवो थयो छे. भगवान्ना फोटानी ओरडी छे.
५	हळंडा	०	०	०	दरवारी उतारामां उतर्या. स्थानक नवुं थयुं छे. स्या० वा० नां १० घर छे.
६	सरधार ०००	२५	१	२	राजकोटवाळा हे+धा० ए उपाश्रय १ नवो कराव्यो छे.
४	समढीआळा	०	०	०	चोरामां उतर्या. दरवार शिवुभा लायक माणस छे.
४	त्रंवा	०	०	०	दरवारी उतारामां उतर्या.
६	थोराळा	०	०	०	" "
३	राजकोट ००	३००	१	१	जू नो नं. २६

श्रीअमरेलीथी जूनागढ, बेरावळ, मांगरोळ, पोखंदर, थोराजी, जेतपुर, गोंडळ, राजकोट थइने जामनगर. (संवत् १९७४).

	अमरेली ००=	६०	१	२	अहींयी वडाळ सुधी काचो रस्तो छे. जूओ नो. नं. २३
४	खीजडीया	१	०	०	दरवारी उतारामां उतर्या.
४	भंडारीया	०	०	०	" "
६	मांडवडा	०	०	०	" "
५	वगसरा =	५०	१	१	उपाश्रय नानो होवाथी श्रावकना घरमां उतर्या.
६	मावझीझवा	६	०	१	उपाश्रयनी एक ओरडीमां धातुनां प्रतिमाजी राखेल छे.

माइल.	गामनां नामो.	श्रा.घर.	देरा.	उपा.	वि. ह.
४	हडमतीया	०	०	०	दरबारी उतारामां उतर्या. स्या० वा० ३ घर छे.
४	गळय	७	०	१	पूजानी ओरडी छे.
६	रणपर ०००-	१०	१	१	घातुनां प्रतिमाजी छे.
२	खारचीया ०००	१५	०	१	भगवान्नी पूजानी ओरडी छे.
४	हडमतीया (विशालनुं)	०	०	०	स्कूलमां उतर्या.
६	बहाल	८	१	१	जू. नो. नं. २७
७	जूनागढ ०००=	१२५	२	२	तीर्थ छे. जू. नो. नं. २८ सढक
७	शापुर	०	०	०	जू. नो. नं. २९
३	बंधली	७५	२	२	श्री शीतलनाय तीर्थ.
८	मगरवाहा ०००	६	०	०	स्कूलमां उतर्या.
९	अजाम -	५	१	१	घातुना प्रतिमाजी छे.
८	माळीया -	१	०	०	जू. नो. नं. ३०
४	भंडुरी	०	०	०	स्कूलमां रात रखा.
९	आदरी	३	१	१	धर्मशाला छे. यात्रालुभोने सगवढ छे.
६	घेरावळ ००=	२५०	२	२	जू. नो. नं. ३१
२	प्रभासपाटण ०००=	७५	९	१	तीर्थ. जू. नो. नं. ३२ सढक
८	आदरी	३	१	१	
६	चोरवाढपी	१	१	१	
५	आरणा	०	०	०	आयना घरमां रात रखा. धर्मशाला थवानी छे.
६	मांगरोळ ००=	२५०	२	२	तीर्थ. जू. नो. नं. ६३ काचो रस्तो
६	लोइन्पी	०	०	०	कचरा शेठनी बंदीमां उतर्या. ,,
२	सीलपी	०	०	०	श्रायकोनी धर्मशाला छे. ,,
९	माशुपुर	०	०	०	ब्राह्मणनी धर्मशालामां उतर्या. ,,
१०	चरेज	०	१	१	तीर्थ. जू. नो. नं. ३४ ,,
८	नगी बंदर	०	०	०	गाम बहार बावानी धर्मशा- लामां उतर्या. ,,

इल.	गामनां नामो.	श्रा.घर.	देरा.	उपां.	वि. ह.
१२	होळ्दर	०	०	०	माताना सुवारवारीना घरमां उतर्या. ,,
६	पोरवंदर	१२९	३	३	
१०	राणावाव	०	०	०	सेनेटेरीयममां उतर्या.
१०	कंडोरणा	०	०	०	धर्मशालामां उतर्या
६	कुतीआणा	८	१	१	
९	लींबोडा	०	०	०	जू. नो. नं. ३९
८	सरदारगढ	१२	०	०	अहींथी धोराजी सुधी पाकी सडक छे.
६	पाटणवाळ	२०	१	१	
८	मोटी मारड	१९	१	१	उपाश्रय नवो पाको थतो हतो तेथी श्रावकना घरमां उतर्या.
६	धोराजी ०००-	८०	१	१	जू नो नं. ३६
३	गुंदाळा	१	०	०	चोरामां रात रह्या.
८	जेतपुर ०००-	६०	१	१	देरासरना द्रव्यथी उपाश्रय नत्रो थयो छे.
३॥	पीठडीया	१	०	०	जू. नो. नं. ३७
४॥	वीरपुर	१	०	०	जू. नो. नं. ३८
६	चोरडी	०	०	०	स्था० वा० ना ३-४ घर छे. स्था- नकमां उतर्या.
९	गोंडल ००=	४०	१	१	धर्मशाला छे. स्था० वा० ना ८०० घर छे.
४	बीलीआळा	०	०	०	चोरामां रात रह्या वाणीआनुं १ घर छे.
८	रीवडा	०	०	०	दरवारी थाणामां उतर्या. वाणीयाना ३-४ घर छे.
४	पालडी	०	०	०	चोरामां उतर्या.
८	राजकोट =	३००	१	१	जू. नो. नं. २३
८॥	वाव	०	०	०	गाम नथी. वाव तथा धर्मशाला छे तेभां उतर्या.
७॥	पडधरी	३	०	०	धर्मशालामां रात रह्या. स्थानकवासीना २९ घर तथा स्थानक छे.

माइल.	गामनां नामो.	श्रा.घर.	देरां.	उपा.	वि. ह.
८	हडमतीया	६	१	१	जू. नो. नं. ३९
१०	जामवणयली०००-	९०	१	२	वाणीया वणयली पण कहेषाय छे.
८	अलीया, बाडा	१०	०	०	श्रावकना घरमां उतर्या. एक जैन-शाळानी नानी बंगली छे.
६	धुंवाव	१	१	१	जू. नो. नं. ४०
४	जामनगर ०००=	८००	९	४	जू. नो. नं. ४१ सडक.

चरेज पार्श्वनायजीयी घोराजी. (सं. १९७४)

	चरेज	०	१	१	तीर्थ. आंहीयी माणावदर मुची काचो रस्तो. जू. नो. नं. ३४
८	बगसरा (धेडलुं)	०	०	०	स्कूलमां उतर्या.
१०	बाटवा	९	०	०	एक श्रावकनी स्कूलमां उतर्या
२	खांभला	१	०	०	स्कूलमां रात रखा.
२	माणावदर *	१	०	०	आंहीयी घोराजी मुचीनी पाकी सडकछे.
६	सरदारगड	१२	०	०	श्रावकना घरमां उतर्या आंहीयी सडकने रस्ते घोराजी माटे जू. पा. ८
४	उग्रामा ०००	२९	१	१	आंहीयी सोरठ बंपळी ६ माइल याय छे. काचो रस्तो.
३	कराणा	०	०	०	जू. नो. नं. ४२
९	मारट (मोटी)	१९	१	१	
६	घोराजी ०००-	८०	१	१	जू. नो. नं. ३६

श्रीजामनगर्या मोरबी, चांकानेर, राणपुर, घोलेरा, खंभात, भरुच, सुरत यइने मुंबइ मुचीना विदारनी याटी. (संवत् १९७५)

माइल.	गामनां नामो.	श्रा. घर.	देरा.	उपा.	वि. ह.
४	धुंवाव	१	१	१	स्थानकमां उतर्या. जू. नो. नं. ४०
५॥	बाणुगार	१	०	०	दरवारी उतारामां उतर्या.
५॥	फला	३	०	१	” ” ” उपाश्रय नवो थयो छे.
७	घोळ =	५०	१	२	आंहीथी जामनगर तथा राजकोटनी पाकी सडको छे.
४	वागुदड	३	०	०	स्कूलमां उतर्या. सोनीचुं १ घर छे.
४	लतीपुर =	३५	१	२	घोळथी सीधेरस्तते लतीपुर ७ मा. छे.
}	४ वंगावडी	०	०	०	स्कूलमां उतर्या.
	१० टंकारा ०००=	२०	१	१	
	लतीपुरथी				
४	रस्ना *	१	०	०	
४	धुंवाडा *	३	०	०	
६	टंकारा ०००=	२०	१	१	
५	लजाइ	१	०	०	दरवारी उतारामां उतर्या. स्या. वा. नां ५ घर छे.
२	वीरपर	१	०	०	दुकानमां उतर्या. स्या. वा. नां ५ घर छे.
६	मोरवी ०००=	१५०	१	२	जू. नो. नं. ४३
४	पीपरी	२	०	०	
३	वेला ००=	१४	१	२	
२	रंगपर ००=	८	०	०	गरासीयाना घरमां उतर्या. पूजानी ओरडी छे.
६	वांकडु	०	०	०	
१	आंदरणा ००=	५	०	०	कणवीना घरमां उतर्या.
२	रातागेर	०	०	०	ब्राह्मणनी धर्मशालामां रात रह्या.
८	माटेल	०	०	०	फोजदारना मकानमां उतर्या.
४	जांबुडीया	२	०	०	दरवारी उतारामां उतर्या.
६	वांकानेर ०००=	१००	२	२	जू. नो. नं. ४४

माइल.	गामनां नामो.	श्रा. घर.	देरा.	उपा.	वि. ह.
२	वांकानेर स्टेशन	२	०	०	स्थानकमां उतर्या स्या वा.नां ६ घरछे.
९	दुलडी	२	०	०	दरबारी उतारामां उतर्या.
९	धान	= २०	१	२	स्थानकमां उतर्या. स्या. वा. नां घर ६० छे.
९	चोरबीरटा	६	०	१	स्या. वा. नां घर ९ छे.
९	भाहुका	२	०	०	श्रावकनां घरमां उतर्या.
६	सायला	०००= ९०	१	२	स्या. वा. नां घर १०० छे.
९	चोकडी	६	१	१	स्या. वा. नां घर ४ छे.
४	कुडला	३	०	१	" "
८	राणपुर	०००= १००	१	१	पुस्तकालय छे. आंहीयी धंधुका सुधी सडक छे. जू. पृ. ४
४	नागनेश	* ०	०	०	स्या. वा. भावसारनां ३० घर छे.
३	देवक्रीया	०	०	०	चोरामां उतर्या. स्या.वा.नां २ घर छे.
४	वागड	०	०	०	ठाकुर मंदिरमां उतर्या. ,, ,, १० ,,
७	धंधुका	०००- २९	१	१	उपाश्रयमां श्रीहेमचंद्राचार्यनीनी मूर्ति छे.
४	रोनका	२	०	१	स्या. वा. नां ४ घर छे.
१०	भटीयाद	१	१	१	" ,, १९ ,, स्थानकमां उतर्या.
३	धोलैरा	०= १००	२	१	जू. नो. नं. ४९ कानो रस्तो.
७	कामा तलाव	०	०	०	सरकारी उतारामां उतर्या. ,,
१०	तरकपुर	०	०	०	जू. नो. नं. ४६ ,,
३	पानट	०	०	०	जू. नो. नं. ४७ ,,
४	आत्तोड (नदी)	१	०	०	जू. नो. नं. ४८ ,,
८	खंभान	००= ७००	२९		तीर्थ छे. जू. नो. नं. ४९ ,,
४	गळन	४	१	१	धर्मशाळा छे. ,,
७	धुवारग	०	०	०	जू. नो. नं. ६० ,,
८	फावां	२	२	१	तीर्थ छे. जू. नो. नं. ६१ ,,
८	कानधी	१	१	१	दरबारी उतारामां उतर्या. कानो रस्तो. ,,

माइल.	गामनां नामो.	श्रा.घर.	देरा.	उपा.	वि. ह.
९	जंबूसर ००=	२५	२	२	बीजां वे घरदेरासर छे श्रावको भक्तिवाला छे. काचो-रस्तो.
६	आमोद ०००-	८०	३	२	धर्मशाला छे. सडक
१०	समनी ००-	१०	१	१	"
७	देरोल	०	०	०	देवीना मकानमां उतर्या. "
७	भरुच ००=	५०	९	३	तीर्थ छे. जू. नो. नं. ५२ "
	भरुच-वेजलपोर ००-	८०	१	१	"
	भरुच-कवीरपुरा	१०	१	१	राधनपुरा जैन बोडींग छे. "
६	मांडवा	४	०	०	श्रावकनां घरमां उतर्या, काचो रस्तो.
८	झघडीया ०००-	४	१	१	तीर्थ छे. जू. नो. नं. ५३ "
५	तलोदरा	४	०	०	श्रावकना घरमां उतर्या. "
३	लीमेट	५	०	०	" "
२	वालीया *	४	०	०	"
४	डुंगरी *	२	०	०	"
३	मांगरोळ	१५	०	०	जू. नो. नं. ५४ "
{ १०	तडकेधर	१५	१	१	"
{ १०	कठोर	३०	२	२	"
	मांगरोळथी				
६	सीमोदरा *	४	०	०	"
१०	करंज *	५	०	०	"
६	कठोर	३०	२	२	"
५	वराछा	३	०	०	श्रावकना घरमां उतर्या.
३	कतारगाम	१	२	१	धर्मशाला छे.
२	सुरत (गोपीपुरा) ०=				जू. नो. नं. ५५
२	उधना	०	०	०	सधरामपुरावाला छोटुभाइना मकानमां रात रह्या.
३	भैसताण *	२	०	०	

माइल.	गामनां नामो.	श्रा.घर.	देरा.	उपा.	वि. ह.
२॥	पालडी *	२	०	०	
०॥	सचीन *	२	०	०	श्रावको भक्तिवाळा छे. रेल्वे रस्ते.
३	मरोली *	२	०	०	स्टेशन उपर श्रावकना जिन मां उतराय छे.
६	नवसारी ०००- भैसताणधी	५०	१	२	"
३	वांग्र	१५	१	१	जू. नो. नं. ५६ काचो रस्तो.
५	डामेल	१५	१	०	जू. नो. नं. ५७ "
७	नवसारी ०००- नवसारीयी कालीया- वाडी मा. १	५०	१	२	जू. नो. नं. ५८ सडक.
	नवसारीयी जटाल- पुर मा. २ *	३५	१	१	"
६	वेढछा *	३	०	०	स्टेशन उपर श्रावकना रेल्वे सडक. जिनमां उतराय छे.
४॥	अमलसाड	१५	१	१	उपाश्रय नानो होवायी श्राव- कोना घरमां उतर्या.
३॥	धीलीमोरा	५५	१	१	जैन लाइव्हेरी छे.
६	हुंगरी स्टेशन	२	०	०	घर्मशाळांमां उतराय छे.
५॥	वटसाड ०००=	५०	१	२	जू. नो. नं. ५९ "
८	पारटी ०००-	७	१	१	
८	भगमाटा ००-	१५	१	१	
४	वापी -	२०	१	१	
८	सरिगाम ००० भगमाटाधी	८	०	०	घर देरासर छे.श्रावकना घरमां उतर्या.
५	दमण	१७	१	१	जू. नो. नं. ६० काचो रस्तो.
८	सरिगाम ०००	८	०	०	"

माइल.	गामनां नामो.	श्रा.घर.	देरा.	उपा.	वि. ह.		
८	संजाण	४	०	०	जू. नो. नं. ६१		
४	उंबरगाम रोड स्टेशन	३	०	०	जू. नो. नं. ६२	रेल्वे सडक.	
६	गोलवड	१२	०	०	मारवाडी धनाराजाना वंगलामां उतर्या.	"	
२॥	चीकला	३	०	०	थोडी विश्रांति लीधी.	काचो रस्तो.	
५	देणु	—	२०	१	१	धर्मशाला छे.	"
२	देणु स्टेशन	२	०	०	धर्मशालामां रात रह्या.		
८	वानगाम	०	०	०	जू. नो. नं. ६३	रेल्वे सडक.	
५॥	बोइसर	०	०	०	स्टेशन उपर धर्मशालामां रात रह्या.,,		
७	पालघर	२	०	०	जू. नो. नं. ६४		
५	केरवा	०	०	०	जू. नो. नं. ६५	"	
४	सोफाला	१	०	०	स्टेशन सामेनी धर्मशालामां उतर्या.,,		
४	देहिसर	०	०	०	जू. नो. नं. ६६		
५॥	वीरार	१	०	०	जू. नो. नं. ६७	"	
५	वसइरोड	०	०	०	जू. नो. नं. ६८	"	
६	भइंदर	८	१	१	जू. नो. नं. ६९	"	
५॥	बरोली	१०	०	०	जू. नो. नं. ७०	"	
४	मलाड	१५	१	१	जू. नो. नं. ७१	पाकी सडक.	
४	अंधेरी	२०	१	१	जू. नो. नं. ७२	"	
२	वीलेपारले	१५	१	०	जू. नो. नं. ७३	"	
१॥	शांटाकुझ	२०	०	०	जू. नो. नं. ७४	"	
२	वांदरा	२५	१	१	जू. नो. नं. ७५	"	
१	माहिम	८०	१	१	जू. नो. नं. ७६	"	
१॥	दादर	१००	१	१	जू. नो. नं. ७७	"	
३॥	भायखाला	२५	१	१	जू. नो. नं. ७८	"	
१॥	मुंबइ-पायधुनी	७५००	९	३	जू. नो. नं. ७९	"	
	पायधुनीची को- लावा मा. २॥	२५	१	०		"	

माइल.	गामनां नामो.	श्रा.घर.	देरा.	उपा.	वि. ह.
	पायधुनीथी कोट मा. १॥ ३००	१	१	जू. नो. नं. ८०	पाकी सडक.
	,, थी वालकेश्वर मा. २॥ २०	३	१	जू. नो. नं. ८१	,,
	,, थी मांडवी वं-				
	दर मा. ०॥ ९०००	२	२	जू. नो. नं. ८२	,,

श्रीमुंबईयी ठाणा, शाहापुर, नाशिक, मालेगाम, धुलीया, शिरपुर, मांडवगढ, इंदोर, देवास, मर्शीर्जा, गुणा, सीपरी, लडकर यइने आगरा सुधीना विहारनी यादी—(संवत् १९७७-१९७८)

(मुंबईयी आग्रा सुधीनी आग्रारोड अयवा घांटरोड नामनी मोटी अने चालु सडक छे ते रस्तो लीवो)

माइल.	गामनां नामो.	श्रावकनां देरा- घर.	उपा- सर.	जीलो. श्रय.	माइल नंबर.	विशेष हकीकत.
	मुंबई-पायधुनी	-	-	-	मुंबई चर्चे रस्ता थी शर.	जू. नो. नं. ७९
१॥	भायखाटा	२६	१	१	,, ३	जू. नो. नं. ७८
२॥	दादर	१००	१	१	,, ७	जू. नो. नं. ७७
३	कुरला नवा	२०	१	१	ठाणा १०	जू. नो. नं. ८३
३	घाटकोपर	-	१००	१	१	जू. नो. नं. ८४
		गु.क.				
५॥	भांडूप	* १३ गु.क.	१	१	,, १८-४	जू. नो. नं. ८५
२॥	मुलुंड	१३ क.गु.	०	०	,, २० थी	जू. नो. नं. ८६
३	ठाणा	४० मा.	१	१	,, २३	जू. नो. नं. ८७
१०	भीमटी	३० मा.	१	१	,, ३३	जू. नो. नं. ८८
९	पटया	०	०	०	,, ४२	आग्रणना घरमां उत्तर्या.
२	दोडा	०	०	०	,, ४४	जू. नो. नं. ८९
८॥	आसनगांव	३ गु.	०	०	,, ५२-४	

माइल.	गामनां नामो.	श्रा.घर.	देरा.	उपा.	जील्लो	मा. नं.	वि. ह.
१॥	शाहापुर ००	३० गु.	१	१	ठाणा	१४	जू. नो. नं. ९०
४	अटगांव	१ गु.	०	०	"	१८	जू. नो. नं. ९१
७॥	खरडी ०००	४ गु.	०	०	"	६९-२थी	जू. नो. नं. ९२
८॥	कसारा	१ गु.	०	०	"	७४-२	पानाचंद चेलाना म- कानमां उतर्या.
९॥	चोकी (दस्तुरनी)	०	०	०	"	७९-६	जू. नो. नं. ९३
६	इगतपुरी	०	०	०	नाशिक	८९-६	जू. नो. नं. ९४
४॥	घोटी	६गु.मा.	०	०	"	९०-४	जू. नो. नं. ९५
}	९ कावनाइ	८गु.मा.	१	०	"	९२-२थी	जू. नो. नं. ९६
	३ मुकणा *	०	०	०	"	०	जू. नो. नं. ९७
	४ वाडीवरा	०	०	०	"	१०१-१थी	जू. नो. नं. ९८
	९। विल्होळी	०	०	०	"	१०६-६	जू. नो. नं. ९९
	७॥ नाशिक ०००-	१९गु.मा.	२	१	"	११३ थी	जू. नो. नं. १००
	घोटीथी						
९	गोंदा *	०	०	०	"	९९ थी	जू. नो. नं. १०१
१२	भगुरकेंप(देवलाळी)	०	०	०	"	०	जू. नो. नं. १०२
८	नाशिक ०००-	१९गु.मा.	२	१	"	११३ थी	जू. नो. नं. १००
९॥	आडगांव	०	०	०	"	१२०-३	जू. नो. नं. १०३
६	ओझार *	०	०	०	"	१२६-३	मेश्री वाणीयानां ९ घरछे.
७	पिंपळगांवसवंत ०००-	८गु.	१	१	"	१३३-२	जू. नो. नं. १०४
११	वडालीभोइ	०	०	०	"	१४४-२	जू. नो. नं. १०५
९॥	चांदवड ०००-	६मा.गु.	१	१	"	१५३-४थी	जू. नो. नं. १०६
११	उंवराणे	०	०	०	"	१६४-४थी	जू. नो. नं. १०७
४	संदाणे	०	०	०	"	१६८-६	जू. नो. नं. १०८
९॥	मुंगसे	०	०	०	"	१७४-२	चावडीमां उतर्या
६	मालेगांव ०००-	२६गु.मा	१	१	"	१७९-९	जू. नो. नं. १०९.
८	चिखलवहाळ	०	०	०	"	१८८-२	सडक उपर सरकारी बंगलामां उतर्या.

माइल.	गावनां नामो.	श्रा.घर.	देरा.	उपा.	जील्लो.	मा. नं.	वि. ह.
४॥	झोडगे	०	०	०	नाशिक	१९२-६	सरकारी लोकलबोर्ड दुनाखानामां रात रह्या.
५	पुर *	०	०	०	प०खानदेश (धुलीया)	१९७-६	मारवाडी ओशवालो- नी ६ दुकानो छे.
१॥॥	आरवी *	०	०	०	"	१९९-४	" " "
५॥॥	ल्लिंग	०	०	०	"	२०५-२	सरकारी चावडीमां उतर्या, जूनो कीछो छे.
६।	धुलीया०=	६५	१	२	"	२११-४	जू. नो. नं. ११०
		क.मा.गु.					
५	नगांव	०	०	०	"	२१६-४	सरकारीचावडीमां उतर्या
८	सोनगिर	०	०	०	"	२२३-५थी	जू. नो. नं. १११
८।	नरडाणे	१	०	०	"	२३२-५	जू. नो. नं. ११२
५.	दशासी	०	०	०	"	२३७-६	मार. ओश. नी ४ दुकानो छे. सरकारी चावडीमां उतर्या.
१॥॥	सावळदे *	०	०	०	"	२३९-३	जू. नो. नं. ११३
४॥	शिरपुरवाघारी००=	३५	गु.क.	२	१	२३९-४थी	जू. नो. नं. ११४
४॥	दहिवद	१	०	०	"	२४६-४	जू. नो. नं. ११५
७	हाडाखेड	०	०	०	"	२५३-४	जू. नो. नं. ११६
४।	संगवी	०	०	०	"	२५७-६	याणा पासे धर्मशा- लामां रात रह्या.
४॥॥	पलासनेर *	०	०	०	"	२६२-४	जू. नो. नं. ११७
४।	बोरघाट	०	०	०	इंदोरस्टेट ता. सिंववा	१०२-२	जू. नो. नं. ११८
०॥	जमनीया	०	०	०	"	१०१-६	जू. नो. नं. ११९
२॥	गवाडी	०	०	०	"	९९-२	वडनीचेपडावमां उतर्या
५	सिंववा	रका.	०	०	"	९४-२	जू. नो. नं. १२०
१०॥	बालसमंद	०	०	०	"	८३-६	धर्मशाळा तथा तेली- ना मकानमां उतर्या.

माइल.	गांधनां नामो.	शा.घर.	देरा.	उपा.	जीलो.	मा. नं.	वि. ह.
५	जलवाणीया *	०	०	०	बढवाणीस्टेट	७८-६	आंहींथी कुकशीनी पाकी सडक छे.
५	डेव	०	०	०	"	७३-६	जू. नो. नं. १२१
९	खुरमपुर	१ गु.	०	०	इंदोरस्टेट	६४-५	जू. नो. नं. १२२
९	लींघरनी	०	०	०	घारस्टेट	५५-५	जू. नो. नं. १२३
२॥	खलघाट	०	०	०	"	५३-२	जू. नो. नं. १२४
५	धमनुंड	०	०	०	"	४८-२	स्कूलमां उतर्या. दिगं. तुं १ घर छे.
८॥	गुजरी	०	०	०	"	४०	जू. नो. नं. १२५
१०	मांडवगढ	०	१	१	"		जू. नो. नं. १२७
	गुजरी	०	०	०	"	४०	
६॥	ढाल	०	०	०	इंदोरस्टेट	३३-२	डाक बंगलामां उतर्या.
६॥	मानपुर	१ मा.	१	१	गवर्नमेंटमालवा	२७	जू. नो. नं. १२७
४॥	कवाली	०	०	०	इंदोरस्टेट	२२-३	गल्लेदारनामकानमां उतर्या
५	पलासी *	०	०	०	"	१७-३	सडकथी ०॥ माईलदूरछे.
४	महुनी छावणी	४ का. मा.	२	०	गवर्नमेंटमालवा	१४-४थी	जू. नो. नं. १२८
६॥	राव	२ मा.	०	०	इंदोरस्टेट	७	जू. नो. नं. १२९
७	इंदोर सीटी	००=१५०	५	२	"	४-३थी	जू. नो. नं. १३०
८॥	तअवली *	०	०	०	"	६-५	
१॥	मांगल्या	०	०	०	"	८-१	जू. नो. नं. १३१
७	छीपरार *	०	०	०	"	१५	नदीने सामे कांठे पुल पासे धर्मशाला छे.
७॥	देवास	१०	१	१	देवासस्टेट	२१-२थी	जू. नो. नं. १३२
६॥	सीया *	५	१		"	२८	
५॥	टांक	०	०	०	ग्वालियर स्टेट जी. उजैन	३३-५	डाक बंगला पं तथा झाड नीचे पडावमां उतर्या.
४॥	पीरया *	०	०	०	"	३८-३	

माइल.	गामनां नामो.	श्रा.घर.	देरा.	उभा.	जील्लो.	मा. नं.	वि.ह.
२	आलरी *	०	०	०	„	४०-४	
३॥	मक्षीजी	२०	१	०	„	४३-९	तीर्थ छे. जू.नो.नं. १३३
१०	नेनावद *	०	०	०	इंदोरस्टेट	९३-३	
९॥	शाजापुर	३०	१	१	ग्वालियरस्टेट	९८-२थी	जू. नो. नं. १३४
					जी. उजैन		
७	सोनेरा *	०	०	०	„	६४-६	
३॥	पनवाडी *	०	०	०	„	६८-३	
७	सारंगपुर	७	१	१	देवासस्टेट	७४-९थी	ज. नो. नं. १३९
७॥	(छोटी)मउ *	०	०	०	„	८१-७	
९	उदनखेडी	०	०	०	„	८६-७	ज. नो. नं. १३६
७	पचोर *	०	०	०	नरसिंगगढ स्टेट	९४-२	आंहीथी शुमालपुरनी पाकी सडक छे.
८	करणवास	०	०	०	„	१०२-३	सडक उपर सराइमां उतर्या, सडकथी गाम वे फर्लांग दूर छे.
१०	व्यावरा	६	१	१	राजगढस्टेट	११२-४	जू. नो. नं. १३७
१०॥	घोडापडाड *	०	०	०	ग्वालियरस्टेट	१२३-२	जू. नो. नं. १३८
					जी. इसागढ		
४	कोटडा	२	०	०	„	२४९-४	जू. नो. नं. १३९
१।	कीरवाळा *	२	०	०	„	२४८-१	
०॥	पेंची	७	०	०	„	२४७-४	जू. नो. नं. १४०
४	वीनागंज	२	०	०	„	२४३-४	जू. नो. नं. १४१
८	चोकी *	०	०	०	„	२३९-४	
४॥	पार्वती	०	०	०	„	२३०-६	जू. नो. नं. १४२
१३॥	स्टीआइ	०	०	०	„	२१७	जू. नो. नं. १४३
४॥	चोकी *	०	०	०	„	२१२-४	गाम नथी.
८	गुणासीटी=	०	०	०	„	२०४-४	जू. नो. नं. १४४
११॥	भदोरा	०	०	०	„	१९२-९	टाक बंगलामां उतर्या.

माईल.	गामनां नामो.	श्रा. घर.	देरा.	उपा.	जील्लो.	मा. नं.	वि. हं.
१।	म्याना	०	०	०	„	१८७-३	जू. नो. नं. १४९
१।।	(खजुरीनी) चौकी	०	०	०	„	१८९-९	कुवा पासे पडावमां रात रद्या.
७।।	समेला *	०	०	०	ग्वालियरस्टेट	१७८	
					जी. सीपरी		
२	वदरवास	०	०	०	„	१७६	जू. नो. नं. १४६
९।	लकवास *	०	०	०	„	१६६-६	दिगंजरीना ९-७ घरछे.
२।	देहरदा *	०	०	०	„	१६४-४	आंहीथी इसागढ थइ पचारनी पाकी सडक छे.
६।।	कोलारस	०	०	०	„	१९८-६थी	जू. नो. नं. १४७
६।।।	सेसइथी *	०	०	०	„	१९१-४	जू. नो. नं. १४८
८	सीपरी(शिवपुरी)	०	०	२	०	१४३-६थी	जू. नो. नं. १४९, १७६
९।।	भुराखोह *	०	०	०	„	१३७-६थी	जू. नो. नं. १९०
४।।	सतनवाडा	०	०	०	„	१३३-२	जू. नो. नं. १९१
८।।।	गाळाघाट	०	०	०	„	१२४-९	ग्वालीयर स्टेटनो खास बंगलौ तथा चौकी छे गाम नथी.
४।	चोरपुरा	०	०	०	„	१२०-२	जू. नो. नं. १९२
६।	भानगढ स्टेशन *	०	०	०	„	११३-७	आंहीथी गाम ०।। माईल दूर छे.
९	मोहना	०	०	०	„	१०८-६	जू. नो. नं. १९३
७।।	रेंट-चराइ	०	०	०	ग्वालीयरस्टेट	१०१-१	जू. नो. नं. १९४
					जी. लश्कर		
८।	वाटीगांव	०	०	०	„	९२-६	डाक बंगलामां उतर्या, स्टेशन छे.
७	पनीआर *	०	०	०	„	८९-९	स्टेशन छे,
२।।	नधागांव	०	०	०	„	८३	डाक बंगलामां उतर्या, मा. नं ८०-४ वेलाकी लावडी नामनुं स्टेशन छे,

माइल. गामनां नामो.	श्रा.वर.देरा.उपा.	जील्लो.	मा. नं.	वि. ह.
९। लश्कर(सराफा)००=१००	२	३	॥ ७४-४थी	जू. नो. नं. १९९
सराफाथी ग्वालियर मा.३	०	२	॥	जू. नो. नं. १९६
॥ सुरार मा. ९	२	१	॥	जू. नो. नं. १९७
॥ ग्वालीयर स्टेशन मा.३०	०	०	॥	जू. नो. नं. १९८
९ पुराणी छावणी	०	०	॥ ६९-६	जू. नो. नं. १९९
९।।। वामोर	०	०	॥ ६४	जू. नो. नं. १६०
९ सुरावाद्	०	०	॥ ९९	जू. नो. नं. १६१
९। छोंदा	०	०	॥ ९३-६	सडक उपर पोलीस चोकीमां उतर्या.
३ जोरा	०	०	॥ ९०-६	जू. नो. नं. १६२
३।।। देवरी	०	०	॥ ४७	एक अग्रवाल मक्त छे.
४ वंधा *	०	०	॥ ४३	
४।।। भानपुर	०	०	॥ ३८-२	जू. नो. नं. १६३
३ धौलपुर	०	०	॥ धौलपुरस्टेट ३६-२थी	जू. नो. नं. १६४
८।।। मनीआ	०	०	॥ २६-४	जू. नो. नं. १६९
१२।।। तेहराकावाग	०	०	॥ आगरा १३-६	जू. नो. नं. १६६
४।।। चाव	०	०	॥ ९	जू. नो. नं. १६७
९ आगरा फोर्ट ०००=९०	९	१	॥ ०	जू. नो. नं. १६८, १७०, २९४.
वेलनगंज माइल १	१०	१	॥	जू. नो. नं. १६९

आगराथी मथुरा-वृन्दावन सुधीना विहारनी यादी.
(संवत् १९८०) माइल ४२, पाकी सडक.

आगरा (वेलनगंज)	-	-	-	आगरा	०	जू. नो. नं. १७०, १६८, १६९, २९४.
९ सिक्किदा	०	०	०	॥ ९-१	जू. नो. नं. १७१	

क्र.सं.	गाँवना नामो.	श्रा.घर.देग.	उपा.	जील्लो.	मा. नं.	वि. ह.
४॥	रुणकटा	०	०	०	आगरा ९-७	जू. नो. नं. १७२
४॥	रेपरा *	०	०	०	मथुरा १४-१	पल्लीवाल जैनोंनां २ वरछे. स्टेशन छे.
४॥	फरा	०	०	०	" १९-४	जू. नो. नं. १७३
४॥	बरारी	०	०	०	" २४-२	जमीदारना मंदिरमां तथा स्कूलमां उतर्या.
३॥	बाद *	०	०	०	" २८	स्टेशन छे.
२॥	नौरंगाबाद	०	०	०	" ३०-९	सरकारी स्कूलमां उतर्या बजार छे.
९॥	मथुरा	०	१	०	" ३९थी	तीर्थ. जू. नो. नं. १७४
६	वृन्दावन	१	०	०	"	जू. नो. नं. १७९

सीपरीथी झांसी, कालपी, कानपुर, अल्हाबाद थइने बनारस मुथीना विहारनी यादी.
(संवत् १९७८-७९)

क्र.सं.	गाँवना नामो.	श्रा.घर.देग.	उपा.	जील्लो.	मा. नं.	वि. ह.
	सीपरी(शिवपुरी) ००=२०	१	२	ग्वालियरस्टेट	०	जू. नो. नं. १७६, १४९
				जी. शिवपुरी		
४॥	घस्यारी	०	०	०	" ४-२	सरकारी मकानमां उतर्या.
३	भगोरा *	०	०	०	" ७-२	मोटुं तलाव बांधेलुं छे.
९॥	सुरवाया	०	०	०	" १२-४	जू. नो. नं. १७७
४	मीतलोनीकीखदान	१	०	०	" १६-४	जू. नो. नं. १७८
३	अमोला	०	०	०	" १९-४	सडक उपर थाणुं छे.
७॥	सीरसौद	०	०	०	" २६-६	जू. नो. नं. १७९
९॥	करेरा	०	०	०	" ३२	जू. नो. नं. १८०
६॥	कालीपहाडी *	०	०	०	" ३८-४	सडक उपर गाम नथी.
६॥	दीनारा	०	०	०	" ४९	सरकारी थाणामां तथा डाक बंगलामां उतर्या.

માફલ. ગામનાં નામો.	શ્રા. ધર.	દેરાં.	ઉપા.	જીલ્લો.	મા. નં.	વિ હઃ
૨૥૥ સીકંદરા *	૦	૦	૦	"	૪૭-૬	સડક ઉપર ચોકી છે, આંહીથી ગામ દૂર છે.
૧૥૥ રક્ષા *	૦	૦	૦	જ્ઞાંસી	૧૩-૪	
૮૥૥ જ્ઞાંસી	૨	૧	૦	"	૧૯થી	જૂ. નો. નં. ૧૮૧, ૨૩૮
૭૥૥ વઢાગાંવ	૦	૦	૦	"	૧૭૯-૪	જૂ. નો. નં. ૧૮૨
૭૥૥ પારી *	૦	૦	૦	"	૧૭૧-૬	
૧૥૥ ચીરગાંવ *	૦	૦	૦	"	૧૭૦	જૂ. નો. નં. ૧૮૩
૧ કરગાંવ	૦	૦	૦	"	૧૬૧-૧	શિવાલયમાં ઉતર્યા.
૧ અમરા *	૦	૦	૦	"	૧૬૦-૧	દિગંના ઘર ૧૦ તથા દેરાસર ૧ છે.
૪ મોઠ *	૦	૦	૦	"	૧૧૬	જૂ. નો. નં. ૧૮૪
૬૧ સ્વીલી	૦	૦	૦	"	૧૪૯-૬	જૂ. નો. નં. ૧૮૫
૩૥૥ પુંછ *	૦	૦	૦	જાલૌન	૧૪૬	જ. નો. નં. ૧૮૬
૮૧ જલોલી *	૦	૦	૦	"	૧૩૭-૬	સડક ઉપર શિવાલય છે, ગામ ૨ ફર્લોંગ દૂર છે.
૪૧ ઐટ	૦	૦	૦	"	૧૩૩-૪	જૂ. નો. નં. ૧૮૭
૩ સોમડ *	૦	૦	૦	"	૧૩૦-૪	ઢાક વંગલો છે.
૭ વઢાગાંવ *	૦	૦	૦	"	૧૨૩-૪	
૪૥૥ ઓરડ	૦	૦	૦	"	૧૧૯-૧	જૂ. નો. નં. ૧૮૮
૧૦૥ આટા *	૦	૦	૦	"	૧૦૮-૪	સડકથી ગામ ૨ ફર્લોંગ દૂર છે. સ્ટેશન અને ઢાક વંગલો છે.
૪૧ ઓસરાગાંવ	૦	૦	૦	"	૧૦૪-૨	જૂ. નો. નં. ૧૮૯
૬૧ કાસ્પી	૨ વા. ૨ ક.	૧	૧	"	૯૮	જૂ. નો. નં. ૧૯૦
૧૦ પોસગયન	૦	૦	૦	કાનપુર	૮૮	જૂ. નો. નં. ૧૯૧
૧૦ લાલપુર *	૦	૦	૦	"	૭૮-૧	સ્ટેશન છે.
૨૦ નવીપુર *	૦	૦	૦	"	૭૧-૪	

माइल.	गामनां नामो.	श्रा.घर.देरा.	उपा.	जीलो.	मा. नं	वि. ह.	
३॥	बारा	०	०	०	कानपुर	७२	जू. नो. नं. १९२
८	रायपुर *	०	०	०	"	६४	
९	भौति	०	०	०	"	९८-७	सडक उपर शिवालयमां उतर्या.
२।	पनकी स्टेशन	०	०	०	"	९६-९	सडक उपर धर्मशालामां रात रह्या.
७॥	कानपुर	३९	१	१	"	९०थी	जू. नो. नं. १९३
		क.बा.गु.					
१०।	रुमा	०	०	०	"	६१०-९	शिवालयमां उतर्या.
२	महाराजपुर *	०	०	०	"	६०८-४	डाक बंगलो छे.
४	सरसोल *	०	०	०	"	६०४-९	स्टेशन छे.
९	बडाहार	०	०	०	फतेहपुर हसवां	९९९-४	जू. नो. नं. १९४
९	मौहार *	०	०	०	"	९९०-४	स्टेशन छे.
८॥	मलवां	०	०	०	"	९८२	जू. नो. नं. १९९
९	फतेहपुर हसवां *	०	०	०	"	९७३थी	जू. नो. नं. १९६
६।	बीलंदा	०	०	०	"	९६६-६	दिश्रामभुवनमां उतर्या
४।	उसरेणा *	०	०	०	"	९६२-३	
३॥	ठरीयांव *	०	०	०	"	९९९	डाक बंगलो छे.
८॥	खागा	०	०	०	"	९९०-६थी	जू. नो. नं. १९७
११।	अजुवां *	०	०	०	अल्हाबाद	९४०	सडक उपर मद्रसा छे
२।	हरसराइ	०	०	०	"	९३७-६	सराइमां उतर्या.
३	सयनी *	०	०	०	"	९३४-६	थाणुं छे. मा. नं. ९३२-४ कमासनमां डाक बंगलो छे.
९॥	ककोडा *	०	०	०	"	९२९	
१॥	मलाका	०	०	०	"	९२३-४	सराइमां उतर्या.
४॥	सुरतगंज *	०	०	०	"	९१८-६	पाका तलाव उपर उत- रवानी सगवड छे.

માફક.	ગામનાં નામો.	શ્રા.ધર.દેરા.ઉપા.	જીલ્લો.	મા. નં.	વિ. હ.
૬	મહગાંવ *	૦	૦	૦	અલ્હાબાદ ૬૧૩-૬
૪	નુફતિકા પુરવા*	૦	૦	૦	” ૬૦૯-૨
૨	તીવારીકા તલાવ	૦	૦	૦	” ૬૦૬-૬ સરાઈમાં ઉતર્યા.
૯	અલ્હાવાદ ૨ ક	૦	૦	૦	” ૪૯૭-૬ થી જૂ.નો.નં. ૧૯૮, ૨૧૮
૪	શ્વસી	૦	૦	૦	” ૪૯૩-૪ જૂ. નો. નં. ૧૯૯
૭	હનુમાનગંજ *	૦	૦	૦	” ૪૮૬ સ્ટેશન અને બજાર છે.
૬	સૈદાબાદ	૦	૦	૦	” ૪૭૯-૭ ટાક બંગલામાં અને સરાઈમાં ઉતર્યા. સ્ટેશન છે.
૪	હઠીયા *	૦	૦	૦	” ૪૭૬-૬ સ્ટેશન, તાલુકો અને બજાર છે.
૬	ચરૌત	૦	૦	૦	” ૪૬૯-૪ શિવાલય અને ટાક બંગલામાં ઉતર્યા. બજાર અને સ્ટેશન છે.
૧૦	ગોપીગંજ	૦	૦	૦	બનારસસ્ટેટ ૪૬૮-૭ જૂ. નો. નં. ૨૦૦
૬	માધોસિંગ *	૦	૦	૦	” ૪૬૨-૬ સડક ઉપર શિવાલય, સ્ટેશન અને બજાર છે.
૯	મહારાનગંજ	૦	૦	૦	” ૪૪૭-૧ જૂ. નો. નં. ૨૦૧
૧૦	મીરજાનુરાદ	૦	૦	૦	બનારસ ૪૩૬-૪ સ્કૂલમાં ઉતર્યા ટાક બંગલો, બજાર અને સ્ટેશન છે.
૪	રાનાકાતગાવ	૦	૦	૦	” ૪૩૧-૬ જૂ. નો. નં. ૨૦૨
૮	મટયાટી	૦	૦	૦	” ૧-૩ જૂ. નો. નં. ૨૦૩
૨	બનારસ સીટી	૨૬	૧૩	૨	” ૦ જૂ. નો. નં. ૨૦૪

ગુ.વા મા.

વાગીતીર્થ.

श्री धुलीआधी अमळनेर सुधीना विहारनी यादी.

(संवत् १९७७) माइल २२॥, पाकी सडक.

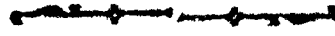

माइल.	गामनां नामो.	श्रा. घर.	देरा. उपा.	जीहो.	मा. नं.	वि. ह.
	धुलीयाधी	-	-	- पश्चिम खानदेश	०	जू. नो. नं. ११०
४	फागणा	०	०	०	४	जू. नो. नं. २०९
४	वनी-धांवडा	०	०	०	८	जू. नो. नं. २०६
३॥	चोपडा-कुंडाला	०	०	० पूर्व खानदेश	११-२	जू. नो. नं. २०७
३॥॥	जनवा	०	०	०	१९	जू. नो. नं. २०८
४॥	मंगरुळ	०	०	०	१९-४	स्कूलमां उतर्या.
३	अमळनेर	-	-	०	२२-४	जू. नो. नं. २१३

श्री शिरपुर (वावारी) थी अमळनेर सुधीना विहारनी यादी. (संवत् १९७७)

माइल २८॥ तेमां पहेळां माइल २२ सुधी काचो रस्तो आवे छे

अने पछी ६॥ माइल पाकी सडक छे.

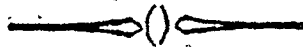

	शिरपुर (वावारी)थी	-	-	- पश्चिम खानदेश		जू. नो. नं. ११४
९	कुरखली	०	०	०	०	काचो रस्तो दोळत पटेल तथा सुपडु पटेलना मकानमां उतर्या.
१॥	कमखेडा	०	०	०	०	जू. नो. नं. २०९
६	पासटा *	०	०	०	०	जू. नो. नं. २१०
२	वेटावद	९मा.	०	०	०	जू. नो. नं. २११
९	कळमसरा	१९मा.	१	०	०	पूर्व खानदेश ०

माइल	गाभनां नामो.	श्रा.घर.	देरा.	उपां.	जीहो.	मा. नं.	वि. ह.
९॥	वेटमा	१०	१	१	इंदोर स्टेट	पाकी सडक	चंपालालजी राजमलजी.
१४	दिगठाण	१०	२	१	,,	काचो रस्तो	सुरजमलजी मांगीलाल
९	लुनेरा	०	०	०	धारस्टेट	,,	धारनी सडके डाक बंगलामां उतर्या.
३	नालछा	१२	१	१	,,	पाकी सडक.	
९॥	मांडवगढ	०	१	१	,,	,,	तीर्थ. जू. नो. नं १२१

अल्हाबादथी माणेकपुर, चित्रकूट, बांदा, महोबा, अने मउ-राणीपुर थइ
झांसी सुथीना विहारनी यादी. (संवत् १९७९)

	अल्हाबाद	—	—	—	अल्हाबाद	०	जू.नो.नं. २१८, १९८
९	धुरपुर *	०	०	०	,,	८-१	धर्मशाला, डाक बंगलो अने बजार छे.
३॥	जसरा	०	०	०	,,	११-६	महाजनना मकानमां उतर्या. स्टेशन अने बजार छे.
४॥	बारा *	०	०	०	शंकरगढस्टेट	१६-१	जू. नो. नं. २१९
१०	शंहरगढ	०	०	०	,,	रेलवेलाइन २७-४	स्कूलमां उतर्या. स्टे- शन अने बजार छे.
११	बरगढ	०	०	०	बांदा	३८-४	जू नो. नं २२०
१॥	डभौरा	०	०	०	रीवांराज्य	४८	जू. नो. नं. २२१
४	माणिकपुर संसन	०	०	०	बांदा	६२	जू. नो. नं. २२२

માહલ.	ગામનાં નામો.	શ્રા.ધર.દેરા.	ઉપા.	જીલ્લો.	મા. નં.	વિ. હ.
					પાકી સડક.	
૯૧	અંચવારા *	૦	૦	વાંદા	૬૧-૬	
૩૧	રેહુંટીયા	૦	૦	"	૪૮-૩	મહાદેવનાં મંદિરમાં તથા સ્કૂલમાં ઉતર્યા
૬૧	કરવી *	૦	૦	"	૪૩	જૂ. નો. નં. ૨૨૩
૬	ચિત્રકુટ	૦	૦	"		જૂ. નો. નં. ૨૨૪
૧૨	રૌલીકલ્યાણપુર	૦	૦	"	૩૦-૬	રામવિશાલ બ્રાહ્મણના ઘરમાં ઉતર્યા. ગામ તંદન નામું છે.
૪૧	વઢૌસા *	૦	૦	"	૨૬-૩	પરગણું, સ્ટેશન અને બજાર છે.
૬	અતરી *	૦	૦	"	૨૦-૩	સ્ટેશન અને બજાર છે
૬	નદનંદી	૦	૦	"	૧૪-૪	નંચરદારના ચોરામાં ઉતર્યા.
૭૧	હીંગવાહી *	૦	૦	"	૭	સ્ટેશન છે.
૭	વાંદા	૦	૦	"	૦	જૂ. નો. નં. ૨૨૬
૧૨	મટોંચ	૦	૦	"	૧૧-૩	સરકારી સ્કૂલમાં ઉતર્યા. સ્ટેશન અને બજાર છે.
૪૧	રેવડમુનેચા *	૦	૦	"	૧૬-૧	સડકથી ગામ ૨ ફર્ટીંગ દૂર છે.
૬	કચરડ *	૦	૦	હમીરપુર	૨૧-૨	જૂ. નો. નં. ૨૨૬
૭	કીરાહી	૦	૦	"	૨૮-૨	જૂ. નો. નં. ૨૨૭
૪	મહોવા *	૦	૦	"	૦	જૂ. નો. નં. ૧૨૮
૧૦	લાહનગર	૦	૦	"	૧૦-૨	ગામને સામે શાંપે નંચરદારના મકાનમાં ઉતર્યા. સ્ટેશન છે.
૪	કુટપહાડ *	૦	૦	"	૧૪-૪	જૂ. નો. નં. ૨૨૯

माहल.	गामनां नामो.	श्रा.घर.देरा.उपा.	जीलो.	मा. नं.	वि. ह.	
९	जैतपुरा *	०	०	०	॥ पाकी सडक	जू. नो. नं. २३०
३	बेलताल स्टेशन *	०	०	०	हमीरपूर पाकी सडक	जू. नो. नं. २३१
२॥	छेतरवाळा	०	०	०	॥ काचो रस्तो.	जू. नो. नं. २३२
११॥	हरपालपुर	०	०	०	आलिपुरस्टेट ॥	जू. नो. नं. २३३
१८	मउ-रानीपूर	०	०	०	झांसी पाकी सडक	जू. नो. नं. २३४
९	बंगरा	०	०	०	॥ २९-४	जू. नो. नं. २३५
९	सकरार	०	०	०	॥ २०-५	जू. नो. नं. २३६
७॥	घघवा *	०	०	०	॥ १३	डाक बंगलो छे.
१॥	बरवासागर	०	०	०	॥ ११-४	जू. नो. नं. २३७
१२॥	झांसी	२	१	०	॥ १ थी	जू. नो. नं. २३८, १८९



श्री विहार वर्णन.

(द्वितीय खंड).

श्री अमदावादधी इडर, कैशरीयाजी, उदयपुर यइने श्री राणकपुरजी सुधीना
तथा पालणपुरधी आबुजी सुधीना विहारनी यादी.

(आशरे संवत् १९७०)

(शा. वि. जे. श्रीमद् विनयधर्मसुरिजी महारानना शिष्य श्रीमान् सिंहविनयनी
महाराननी बुक उपरधी)

गाउ.	गावनां नामो.	श्रा. घर.	देरा.	वि. ह.
	अमदावादधी			
३	नरोडा	२५	१	
३	वसान	२५	१	
३	प्रांतीडं	२५	१	
६	चारु	५	१	
३	घटकण	५०	१	
४	प्रांतीज	८०	१	
३	सडाल	५	०	
७	अमनगर (हिमतनगर)	३५	३	श्रावकनां घोरोमां शुरयो महु पोडा छे.
३	वक्कापर	६	१	
२	नामला	५	१	
३	साबरी	८	२	
३	पोसीना (मीर)	०	१	दिगंबरनां घर १० छे.

गाउ.	गामनां नामौ.	श्रा. घर.	देरा.	वि. ह.
३	कुकडीया	६	१	
३	ईहर (तीर्थ)	१५०	६	
५	वडाली	२००	२	
३	क्यादरु	०	०	दिगंबरनां घर १० तथा देरासर १ छे.
५	मोडेटी	०	०	" १५ "
७	टांकाटुंका	०	०	" २० छे.
८	पाल	२	१	
०॥	चीतरथुं	३	०	
३	पाडा	०	०	दिगंबरनां घर २ छे.
०।	करावाडुं	०	०	"
४	छाणी	०	१	" २५ छे.
४	खेरवाडा (छावणी)	२	१	
६	धुलेवा (केशरीयाजी तीर्थ)	०	१	दिगंबरीनां घर १२५ छे.
४	परसाद	०	०	" ३० तथा देरासर १ छे.
५	टीडी	०	०	
२	बारापाल	०	०	
७	उदयपुर (मेवाड)	३००	३५	
४	मंदार	०	०	
५	गोकुंदा	३	३	श्रे० तेरापंथीनां ३०० घर छे.
१	मजावरी	०	१	
३	नादेश	०	२	श्रे० तेरापंथीनां १०० घर छे.
१	ढोल	०	०	" १५ "
५	सायरा	३०	२	
२	ढीकुणा	०	१	
२	भाणपरा	३५	१	
४	राणकपुरजी (तीर्थ)	०	३	जू. नो. नं. २३९

श्रीपालणपुरथी आबु सुधीना विहारनी यादी.

गाउ.	गामनां नामो.	श्रा. घर.	देरा.	वि. ह.
	पालणपुरथी			
५	चित्रासणी	१०		पाकी सडक.
३	जेथी	२		सडकथी अरघो गाउ दूर छे.
२	सलोत्री			
३	सलोतरा	१	१	वे गाउ सुधी सडक छे पछी पग रस्ती.
१	कीडेत	२		
१	रोह	१		
३	वाछडा	५	०	
५	खरेडी (माउंट आबु)	१०	१	धर्मशाला छे. जात्रालु माटे सगवड छे.
१२	आबूदेल्वाडा(तीर्थ)	०	५	जू. नो. नं. २४०
३	अचलगढ (तीर्थ)	०	२	

श्रीमुंबईथी नाशिक, अंतरिक्षनी, भांडकनी, कुल्पाकनी, (दक्षिण) हैद्रावाद,
पुना, शाहापुर यइने पाछा मुंबई सुधीना विहारनी यादी.

(संवत् १९७२ थी संवत् १९७६)

(श्रीमान् हंसविजयनी महाराजना शिष्य मुनिराज श्रीदोलतविजयनी म०नी बुक उपरथी
लखी, अने न्या. वि. न्या. ती. श्रीमान् न्यायविजयनी म०नी बुक उपरथी सुचारी.)

मारळ.	गामनां नामो.	धा. घर.	देरा.	वि. ह.
	मुंबई-पायधुनी	-	-	
२	भायल्ल्या	२०	१	
४	दादर	२०	१	
७	घाटकोपर	५०	१	
५॥ ६	मांटूप	३	१	

माइ.उ.	गामनां नामो.	श्रा. घर.	देरा.	वि. ह.
४॥	ठाणा	४०	१	
५	कसोली	२	०	
५	भीमडी (भीवंडी)	३०	१	देरासरमां धातुना विव छे.
९	पडघा	०	०	
६॥	वासीम	०	०	
५॥	शाहापुर	३०	१	
४	आटगाम	१	०	
८	खरडी	४	०	
८	कसारा	२	०	
११॥	इगतपुरी	०	०	स्थानकवासीनां ९ घर छे.
५॥	घोटी	५	०	
४॥॥	कावनाइ	८	१	
८	वाडीवरे	०	०	स्थानकवासीनां ७ घर छे.
६	इडोली	२	०	
७	नाशिक	२०	१	
६	वाटगाम	०	०	स्थानकवासीनां ५ घर छे.
६	ओझार	०	०	मेश्री वाणीयानां ९ घर छे.
६	सुकीना	५	०	
७	निफाड	५	०	
९	विंचोड	५	०	
६	देशमाणुं	१	०	
१२	येत्रला	५०	१	
६	अंदरसूर	०	०	
१२	वैजापुर	५	०	
१०	पारसोडा	०	०	दिगंबरनां ३ घर छे.
११	वात्रुलगाम	१	०	आंहीथी लासुर थइ कसबखेडा जवुं. लासुरमां श्रावकनां अने कसबखेडामां दिगंबरनां छे.
१०	वेरुड	१	०	

माइल.	गामनां नामा.	श्रा.घर.	देरा.	वि. ह.
८	दौलताबाद	०	०	
१०	औरंगाबाद	१०	१	
६	चीकलठाणुं	०	०	दिगंबरनां २ घर छे.
९	करमाळ	०	०	स्थानकवासीनां ३ घर छे.
५	सेकटा	०	०	
७	बर्दनीपुर	०	०	
१२	(नवा) जालना	१०	१	श्वे० बत्ते फिरकानां मुंमळीने ५० घर छे.
९	वाघरुल	०	०	
६	राजादेवलगाम	१०	१	
७	शीनखेड	२	०	
८	कीनगाम	१	०	
९	बीबीगाम	१	०	आंहीथी मेकरपुर, डोतगांव यइ अंतरि- क्षनी नवाय छे.
१०	लोणार	५	१	आंहीथी ४ मा. मोप, ८ मा. रीसोड, थइ १६ मा. अंतरिक्षनी नवाय छे.
१२	सोनाटी	०	०	
८	मंगरोळ	१	०	
१२	अंतरिक्षनी (सिरपुर)	१	१	अन्तरिक्षपार्थनायनी तीर्थ. जू.नो.नं.२४१
५	मालेगाम	०	०	मेश्रीनां ८ घर छे. सडक
८	मेंटसी	०	०	स्थानकवासीनां ५ घर छे. ”
१०	पानूर	०	०	”
१०	कायमी	१	०	”
९	आकोला	४०	१	”
	पानूरपी	—	—	”
१०	वाडेगांव	०	०	वालापुरना श्रावकना मकानमां उ. सडक
८	वालापुर	२५	२	उपाश्रयमां उतर्या. सडक
८	एरु	०	०	महादेवना मंदिरमां उतर्या.
८	आकोला	—	—	

माइल.	गामनां नामो.	श्रा.घर.	देरा.	वि. हं.
५	एत्रलखेडा	०	०	
७	बोरगाम	०	०	
५	काटीवृर्णा	०	०	
६	मूर्तिचापुर	३	०	
८	माना	०	०	
८	कुरम	०	०	
५	टांकली	०	०	
६	बडनेरा	०	०	स्थानकवासीनां १० घर छे.
५	उमरावती	४०	१	त्रणे फीरकानां मळीने ४० घर छे.
३	वडाली	०	०	
७	पोर	०	०	
१०	चांदूर	०	०	दिगंबरनां २० घर छे.
१॥	राजना	०	०	
९॥	धामणगाम	४	१	स्थानकवासीनां १५ घर छे. आंहीथी पुल्गाम थइ वायफल जवाय छे. पुलगाममां श्रावकनां घर छे.
६	लींबोरा	०	०	
८	नांचणगाम	५	१	
८	वायफल	४	०	
१२	वरधा	४	१	स्थानकवासीनां ८ घर छे.
६	धानुरा	०	०	
६	गुंजी	०	०	
८	हिंणघाट	१५	१	स्थानकवासीनां १० घर छे.
१०	नागरी	०	०	
१०	देहगाम	०	०	
६	बरोरा	६	१	स्थानकवासीनां २० घर छे. आंहीथी नागपुर जवा माटे आगळ जूओ.

मांइल.	गामनां नामो.	श्रा.घर.	देरा.	वि. हं.
५	टांकरी	०	०	सडक
७	भांडक (तीर्थ)	२	१	जू. नो. नं. २४२
८	ताडाशी	०	०	सडक
१०	चांदा	२०	१	पाछा तेज रस्ते बरोरा आव्या. सडक
१०	बरोरा	६	१	स्यानकवासीनां २० घर छे. सडक
७	पाटाल	०	०	धर्मशालामां उतर्या.
७	वनी (उन)	१	०	फतेचंदजीनी दुकान छे. आंहीपी कायर यइने मांगली जवाय छे.
१०	वेडनीपुर	१	०	श्रावकना घरमां उतर्या.
१०	मुकुडचंभ	०	०	धर्मशालामां उतर्या. गोविंदा कुमटीना मकानमां पण.
६	मांगली	०	०	चावडीमां उतर्या.
४	सांगली	०	०	" "
६	जैनत	०	०	पंटेल्ना घरमां उतर्या.
८	इदलाबाद	०	०	गाम बहार मठमां उतर्या.
१०	सिंदीगोंदी	०	०	जंगलमां उतर्या.
६	गुडरस्त	०	०	महादेवना मंदिरमां उतर्या.
९	इंचोडा	०	०	जू. नो. नं. २४३
६	कुमटी कुमारी	०	०	चौकी उपर उतर्या.
४	नेरनगुंडा	०	०	सरकारी बंगलामां उतर्या.
७॥	धांकडी	०	०	" " "
७॥	निंचोटी	०	०	चावडीमां उतर्या.
४	निरमल	०	०	मठमां उतर्या. नदी उत्तरिने १ माइल पर दुधगांवमां सरकारी बंगलो छे.
६	सोहन	०	०	सरकारी बंगलामां उतर्या.
१०	वालकुंडा	०	०	सरामां उतर्या.
	पीरकीट	०	०	बंगलामां उतर्या.
	मीकंदरापुर	०	०	चौकी उपर उतर्या.

माईल.	गांमनां नामो.	श्रा.घर.	देरा.	वि. ह.
१४	डीचपल्ली	०	०	स्टेशन उपर उतर्या. आंहीथी जालना माटे आगळ जूओ.
	चंद्रायपल्ली	०	०	चोकी उपर उतर्या.
१८	नगर	०	०	मुसाफरखानामां उतर्या.
७	कामारेडी	०	०	सरकारी बंगलामां उतर्या.
	जंगलपल्ली	०	०	सरामां उतर्या.
११	विकनूर	०	०	स्टेशन पासे बगीचामां उतर्या. आंहीथी हैद्रावाद जवा माटे आगळ जुओ.
	कंचलो	०	०	पटेलना घरमां उतर्या.
<	नसकलटी	०	७	पटेलनी चावडीमां अने कचेरीमां उ.
<	दुब्बाक	०	०	महादेवना देवळमां अने चावलनी गीरनीमां उतर्या.
	रामरुखडो	०	०	चावडीमां उतर्या.
१४	सिद्धिपेंठ	०	०	मारवाडीना घरमां उतर्या. वीकनूरथी आंही सुधी काचो रस्तो छे.
६	दूधडा	०	०	सरकारी बंगलामां उतर्या.
<	चीरीयाळ	०	०	सरामां उतर्या.
९	वछनापेंठ	०	०	सरकारी बंगलामां उतर्या.
६	कुलपाकजी	०	१	माणिक्यस्वामीतीर्थ. जू. नो. नं. २४४
४	आलेर	०	०	स्टेशन उपर उतर्या.
७	आंगापल्ली	०	०	गाममां उतरवानुं.
	रायगीर	०	०	सडक उपर मकानमां उतर्या.
१०	भोयगीर	०	०	सरकारी बंगलामां उतर्या.
	नवीनगर	०	०	" " "
१२	घटकेसर	०	०	" " "
१२	उप्पल	०	०	महादेवना देवळमां उतर्या.
७	सीकंदरावाद	७	१	भाडाना मकानमां उतर्या.

माइल.	गामनां नामो.	श्रा.घर.	पेटेरा.	वि. ह.
४	हैद्राबाद कोठी	१	१	जुनी बेंकमां उतर्या.
	वेगमवजार	१	१	चांदमलजीनी दुकाने उतर्या.
	चारकमान	३०	१	चारकमान, पथरगटी विगेरे यइने.
	कारवाण	२	१	दादाजीनी वाडीमां उतर्या.
	वारकस	१	०	श्रावकना मकानमां उतर्या. स्या०वा०नां १९ घरछे.
	अलवाल	१	१	” २० ” श्रावकना मकानमां उतर्या.
	सीकंदराबाद	७	१	स्या० वा० नां ९० घर छे.
६	कुकरपली	०	०	देवळमां उतर्या.
८	निगमपली	०	०	मारवाडीना बगीचामां उतर्या.
३॥	पटनचूर	०	०	शकी वावानी धर्मशालामां उतर्या.
४	रुद्राम (गणेशघाट)	०	०	गणेशघाटमां उतर्या.
४॥	पोतरडीपली	०	०	मुसाफरखानामां उतर्या.
९	सत्यासी	०	०	देसटीसरनूपाना बगीचामां उतर्या.
१०	कमकोल	०	०	सरकारी बंगलामां उतर्या.
१४	एकेली	०	०	शंकरमठमां उतर्या.
६	सत्वार	०	०	जंगममठमां उतर्या.
१०	(नानी) एकेली	०	०	” ” ”
११	कम्परगाम	०	०	सरकारी चावडीमां उतर्या.
६	हुमनाबाद	०	०	” बंगलामां उतर्या.
७॥	राजेसूर	०	०	भवानी माताना देवळमां उतर्या.
१२॥	सन्तापुर	०	०	चावडी पासे उतर्या.
१६	तरमुंटा	०	०	चावडीमां उतर्या.
१२॥	उमरगा	०	०	चावानी धर्मशालामां उतर्या.
११	दार्धम	०	०	चावडीमां उतर्या.
७॥	दन्नापुर	०	०	सरकारी चावडीमां उतर्या
८॥	नरुर्गा	०	०	मठमां उतर्या.

दक्षिण हैद्राबाद

माइल.	गामनां नामो.	श्रा.घर.	देरा.	वि. ह.
३	अंदोरा	०	०	जेठुभाना देवळमां उतर्या.
८	इटकळ	०	०	चावडीमां उतर्या.
४	तांदलवाडी	०	०	सरकारी स्कूलमां उतर्या.
५	बोरामणी	०	०	चावडीमां उतर्या.
१०	सोलापुर	०	●	जूनी मीलमां उतर्या.
६	कुंडी	०	०	मारुतीना देवळमां उतर्या.
१४	मोहळ	०	०	" " "
९	वाडी	०	०	चावडीमां उतर्या.
६॥	शटपाला	०	०	धर्मशालामां उतर्या.
८॥	वडवुढा	०	०	" "
९	टींबुरणी	०	०	" "
७	हिंमनगाम	०	०	पटेळना मकानमां उतर्या.
६	इंदापुर	०	०	(लीली लश्करवाळा)बालाजीना देवळमां उतर्या.
९	लोनी	०	०	धर्मशालामां उतर्या.
९।	कुभारगाम	०	०	" "
३	बीगवाण	१२ मा.	०	श्रावकना घरमां उतर्या. श्रावको हुंढीया थएलाछे.
६	खडकी	६ मा.	०	श्रावकना घरमां उतर्या.
४	रावणगा	१० मा.	●	
६	कुरकुंब	०	०	दिगंबरिनां ३ घर छे.
९॥	वरवंढ	१०मा.	०	
९॥	एवत	१०गु.	१	
९	उरली	१	०	मारवाडीनां १० घर छे.
७॥	लोनी	४गु.	०	
६	हडपसर	२गु.	०	
४	पुनाकेंप (लश्कर)	७०गु.	१	मू० श्रीवासुपूज्यजी.
१॥	पुना (देंताळपेंठ)			मू० श्रीआदिनाथजी.

माइल.	गामनां नामो.	श्रा घर.	देरा.	वि. ह
९.	खडकी	१७मा.गु.	१	
९	चिंचवड	०	०	बोराना बंगलामां उतर्या.
} ६	देहू	६	१	
	चिंचवड	०	०	बोराना बंगलामां उतर्या.
९	सेलारवाडी	०	०	
८	तलेगाम	१७	१	
३	वडगाम	१९मा.	०	
६	खटकाला	१९	०	मारवाडीना घरमां उतर्या.
९	कारला	९	०	विठुचाना मंदिरमां उतर्या.
४	वज्रवण	१९	१	उपाश्रयमां उतर्या.
२	लानोली	२९	१	” ”
२	खंडाला	१०	०	मारवाडी श्रावकनी दुकानमां उतर्या.
७	खापोलीनाघाट	८मा.	१	उपाश्रयमां उतर्या.
९	कर्जत जंक्षन	१०	०	मारवाडीना घरमां उतर्या.
१०	चींचोली	४	०	” ” ”
१२	सासणा	१गु.	०	
४	मुरवाड	१७गु.	१	उपाश्रयमां उतर्या.
} ८	कीनोली	१०गु	१	
	कीशळा	१गु.	०	
	घसई	१०मा.गु.	०	पटेलना घरमां उतर्या.
१४	मुरवाड	१७गु.	१	उपाश्रयमां उतर्या.
८	लेनाड	९गु.	०	घर देरासर छे.
३	नटगाम	०	०	पटेलना घरमां उतर्या.
४	सरळांसु	२	०	शा. पोपटलाळ जेशंगना मकानमां उतर्या
७	साटगाम	०	०	बंगलामां उतर्या
} ८	कीनोली	११	१	धर्मशालामां उतर्या.
	साटगाम	०	०	सरकारी बंगलामां उतर्या.
७	शाटपुर	३०	१	शा. नगीनदास हेमचंद्र भवनशालामां ”

माइल.	गामनां नामो.	श्रा. घर.	देरा.	वि. ह.
९॥	वाशमगाम	०	०	मारुतीना देवळमां ,,
६॥	पडघा	०	०	गोपाळजी भाटीयाना मकानमां ,,
९	भीमडी	३०	१	देरासरनी पाडल धर्मशालामां उतर्या.
४	कारेल	१	०	धर्मशालामां उ मेवजी शीवजी कच्छी.
४	ठाणा	४०	१	उपाश्रयमां उतर्या.
४॥	भांडुप	३	१	धर्मशाला छे.
९॥	घाटकोपर	९०	१	उपाश्रय-धर्मशाला छे.
७	दादर	२०	१	उपाश्रय नानो छे.
४	भायखाला	२०	१	उपाश्रय छे.
२	मुंबइ-पायधुनी	-	-	जैनपुरी कहेवाय छे. नू. नो. नं. ७९

(निजाम) हैद्रावादथी जालना, भुसावळ, खंडवा थइने मांडवगढ सुधी;
 इंदोरथी उज्जैन थइने देवास सुधी अने वरोराथी नागपुर सुधीना
 विहारनी यादी.

न्यायविशारद-न्यायतीर्थ श्रीमान् न्यायविजयजी महाराजनी बुक उपरथी

(संवत् १९७९-१९८०)

	हैद्रावादथी	-	-	आंहीथी निजामावाद सुधी पाकी सडक छे.
३	सिकंदरावाद	-	-	
६	अलवाल	-	-	
१०	मीडचल	०	०	सिकंदरावादवाताना वागमां उ.
१४।	तुपनूर	०	०	सरकारी बंगलामां उ.
१४॥	नरसिंग	०	०	देवळमां उ.

माइल.	गामनां नामो.	श्रा. घर.	देरा.	वि. ह.
११	चीकनूर	०	०	बागमां उ. कुल्पाकनी माटे जू. पृ. ३८
११	कामारेडी	२	०	जीनमां उ.
११	चोकी	०	०	
९	इंदलवाई	०	०	स्टेशन पासेना मकानमां उ.
५	डीचपल्ली	०	०	सरकारी बंगलामां उ. आंहीथी भांडकनी अने अंतरीक्षनी माटे जू. पृ. ३८
९	निनामाबाद	३	०	धर्मशालामां उ.
१३	कनकुरती	०	०	देवलमां उत्तर्या. आंहीथी जालना सुधी रेल्वे सडके आज्या.
११	चीकनी	०	०	पटेलना घरमां उ.
२	करकेली	०	०	कुमटी गृहस्थना मकानमां उ.
१०	उंवरी	४	०	श्रावकना घरमां उ.
१२	मुतखेड	०	०	जीनमां उ.
१३	नांदेड	१०	०	श्रावकना घरमां उ.
८	लींवागांव	०	०	पटेलना मकानमां उ.
१२	पूर्णा	०	०	गृहस्थना मकानमां उ.
१६	परमगी	छे	०	हैद्राबाद वाळानी दुकान छे.
३२	सेलु	४	०	
३८	जालना	५०	१	बले फीरकाना यइने ५० घर छे, आंहीथी जामनेर सुधी काचो रस्तो छे.
१०	(नावन्याकी) पांगरी	०	०	
६	(गणपतिका) रानोरा	०	०	
८	चरांगला	०	०	
६	भायली	०	०	
१२	बामारका बडोद	०	०	
६	एनंटा	०	०	आंहीनी गुफाओ पतिद छे.
४	फरदाशुर	०	०	

मांइल.	गामनां नामो.	श्रा.घर.	देरा.	वि. ह.
१२	फतेपुर	९	०	
६	तळगांव	०	०	
८	जामनेर	२	०	श्रावक राजमलजी छे.
८	नेरी	०	०	जीननी सामेना मकानमां उ. सडक
७	चींचोडी	०	०	"
७	जळगांव	२०	१	उपाश्रयमां उ. "
९	नसिराबाद	०	०	स्था० वा० नां घरो छे. श्रावकना बंगलामां उ. "
१०	भुसावळ	०	०	स्था० वा० नां घर २९ तथा स्थानक छे. धर्मशालामां उतर्या. "
१२	सावदा	०	०	काचोरस्तो
१०	रावेर	०	०	सडक
६	लुनी	०	०	चावडीमां उतर्या. "
८	बुरानपुर	१९	१	उपाश्रयमां उ. "
९	लींबोरा	०	०	"
८	आसेर	०	०	"
९	दहीनाला	०	०	क्षुद्र गामडुं छे. खेडुतना मकानमां उ. "
८	बोरगांव	०	०	स्था० वा० नां घर ९ छे. श्रावकना मकानमां उतर्या. "
९	कोमटी	०	०	"
९	खंडवा	१२	१	उपाश्रयमां उ. "
४	(छोटी) छेगांव	०	०	"
९	(बडी) छेगांव	०	०	"
६	देशगांव	०	०	स्कूलमां उतर्या. "
४	रोस्या	०	०	"
९	धनगांव	०	०	"
७	सनावत	३	०	दिगं० नां घर छे. "

माङ्क.	गामनां नामो.	श्रा.प्र.	देरा.	वि. ह.
७	वडवा	८	८	सडक
३०	महेसर.	६	१	उपाश्रयमां उतर्या. "
१२	गुजरी	०	०	काचो रस्तो
४	भाळणपुरा	०	०	
१३	नालछा	—	—	सडक
६	मांडवगढ	—	—	"

इंदोरथी उज्जैन थडने देवास.

	इंदोरथी	—	—	
१६	सामेर	९	१	सडक
६	पीपलीया	०	०	काचो रस्तो
९	त्रिवंणी	०	०	नदीना कीनारा उपर मकानो छे. "
३	उज्जैन	१००	१४	अवंति पार्धनायतीर्थ. "
१२	नरवल	२	०	सरकारी बंगलायां उतर्या. सडक
१४	देवास	—	—	"

चरोराथी नागपुर.

	चरोराथी	—	—	जुधो पृ. ३६-३७	काचो रस्तो
८	ठामुडा	०	०	सरकारी बंगलायां उतर्या.	"
१०	खंभाडा	०	०	पटेलना मकानमां उ.	"
१०	हळदेवायगाम	१	०	श्रावकना घरमां उ.	"
१४	बेन्ना	९	०	" "	"
१२	चोरी	१	०	" "	"
९	हुंगरपुर	०	०		"
११	नागपुर	४०	२	प्रनापचंद्र डोगमन्नी धर्मशालायां उतर्या,	"

वनारसथी अलहाबाद, कानपुर, मैनपुरी, आग्रा, जयपुर, अजमेर, व्यावर
धड़ पाली सुधीना; तथा सकोरावादी इटावा, फतेहपुर, अलहाबाद,
मीरजापुर थडने वनारस सुधीना विहारनी यादी.

(शास्त्रविशारद जैनाचार्य श्रीमद् विजयधर्मसूरीश्वरजी महाराजना शिष्य पं. श्रीभक्ति-
विजयजी महाराजना शिष्य स्वर्गवासी मुनिराज श्रीअमृतविजयजी महाराजनी
बुक उपरथी) (आशरे संवत् १९६९ थी १९६८)

माइल.	गामनां नामो.	वि. ह.
	वनारसथी	
१०	राजाका तलाव	सराइमां उतराय छे.
१९॥	महाराजगंज	तलाव पासे सराई छे.
११॥	गोपीगंज	उतरवा सराइ मले छे.
१९	वांसीपुरा (दुर्गागंज)	उतरवा स्थान मले छे.
१६	इनायत	उतरवा सराइ मले छे.
१०	अलहाबाद	उतरवाचुं पुश्कल मले छे.
१२	दुर्गागंज	उतरवा सराई मले छे.
१२	मलाका	" "
१४	अरसराइ	" "
१३	खागा	" "
२२	फतेहपुर	" "
१९	कल्याणपुर	
१९	त्रवाडीपुर	
१६	कानपुर	काचतुं जैन श्वे. मंदिर जोवा लायक छे.
४	लक्ष्मणपुरा	
१२	चोवेपुरा	ठाकुरद्वारमां उतराय छे.
१३॥	लालपुर वजार	
१६	मोटां ददेरा	
४॥	मीरां सराई	

माइल	गामनां नामो.	वि. ह.
१३॥	गुसाईंगंज	विष्णुना मोटा मंदिरमां उतरवुं.
१२	कमालगंज	धर्मशाला तथा विष्णुनुं मंदिर छे.
१२	फरुकावाद	जू. नो. नं. २४५
४	हाथीपुर	गाम नाहुं छे. उतरवानुं मळे छे.
१६	कायमगंज	जू. नो. नं. २४६
५	कंपिलपुर	भीर्य छे. जू. नो. नं. २४७
१२	अलिगंज	जू. नो. नं. २४८
१४	किन्होर	जू. नो. नं. २४९
१०	मैनपुरी	जू. नो. नं. २५०
१५	गिरोद	जू. नो. नं. २५१
१४	सकोहावाद	जू. नो. नं. २५२
१२	फीरोजावाद	जू. नो. नं. २५३
४	रानाका ताल	जंगलमां मंदिरमां उतर्या.
२	उसामणी	बजारमां दुकान उपर सुइ रखा.
८	मेमदावाद	
२	अदमेदपुर	
८	सादडा	
४	आग्रा	जू. नो. नं. २५४
१३	रायभा	दिगंबरीनां ३ घर छे उतरवा स्यान मळे छे.
१०	चिक्लान	दिगंबरीनी वस्ती छे. गाम सारुं छे.
६	बिछामदी	जू. नो. नं. २५५
३	भरतपुर	जू. नो. नं. २५६
४	संवर	जू. नो. नं. २५७
६	वांसी	गाम नाहुं छे.
४	परंसार	गाम मोटुं छे. दिगंबरी भक्तिवाला छे.
१२	भागटार	जू. नो. नं. २५८
१२	मउवा	जू. नो. नं. २५९

माइल.	गामनां नामो.	वि. ह.
१४	ठीकरीया	गाम सारुं छे, सडकथी २ फर्लीग दूर छे,
१३	डुब्बी	सडकथी १ फर्लीग दूर छे, पहिवालेनां घर छे.
१२	दोपा	जू. नो. नं. २६०
१६॥	मौनपुरा	जू. नो. नं. २६१
१४॥	घाट	जू. नो. नं. २६२
२	जयपुर	जू. नो. नं. २६३
२	जयपुर स्टेशन	जू. नो. नं. २६४
६॥	भाखरोटा वावडी	जू. नो. नं. २६५
५॥	ठीकरीया	जू. नो. नं. २६६
९	महेला	गाम ठीक छे.
४	गाडोता	दिगंवरीने त्यां उतराय छे.
६	वालु	
<	दुडु	गाम मोटुं छे, दिगंवरीनी वस्ती सारी छे.
५	परासर	सडकथी १ माइल छे गोचरी मले छे.
४	दांत्री	जू. नो. नं. २६७
७	पाटन	सडकथी ०। माइल दूर छे. दिगं. नी वस्ती छे.
<	किसनगढ	जू. नो. नं. २६८
५	नाजर वावडी	जू. नो. नं. २६९
१३	अजमेर	जू. नो. नं. २७०
९॥	सीराधना	जू. नो. नं. २७१
६॥	मांगलीयावास	गाम ठीक छे.
७	खरवा	जू. नो. नं. २७२
१०	व्यावर (नयाशहेर)	जू. नो. नं. २७३
९	सेदरा	जू. नो. नं. २७४
६	वर	स्था. वा. नी वस्ती छे, गोचरी मले छे.
६	रायपुर	जू. नो. नं. २७५
२	झोटा	जू. नो. नं. २७६

माइल.	गामनां नामो.	वि. ह.
६	पीपलीया	जू. नो. नं. २७७
६	चंडावळ	जू. नो. नं. २७८
	मुंडावा	जू. नो. नं. २७९
६	खोखरा	जू. नो. नं. २८०
६	सोजत	जू. नो. नं. २८१
६	वागाव	श्रावकनां ३-४ घर छे.
९	जाडन	श्रावकनां १० घर तथा देरासर १ छे.
१०	पाली	जू. नो. नं. २८२

सकोरावादधी कानपुर, अल्हाबाद थइ बनारस मुधीना विहारनी यादी.



माइल.	गामनां नामो.	माइल.	गामनां नामो.
	सकोरावादधी सिरसागं....	<	अकबरपुर
११	मीठापुर काची सडक	४	वारा
७	जशवंतनगर काची सडक	९	रायपुर
१३	इटावाशहेर पाकी सडक	६	पनकी
१३	भरयना काची सडक	९	कानपुर
९	वहारपुरा नहेरनी पटरी	६	हरवा
	जू. नो. नं. २८३	४	रुमा
३	मलौसी नहेरनी पटरी	१०	तीखटीयापुरा
६	अडलदाकी कोठी	६	ओंग
११	दबीयापुर	१२	मलवा
९	कनचौसी	९	अलीपुर
७	झीझक	९	फतेहपुर
७	शेठमरा	४	बिलंदा
९	रुता	<	थरीभाव सराय

माइल.	गामनां नामो.	माइल.	गामनां नामो.
८	खागा	६	सैदाबाद
११	अजुआ	५	हंडीया-मुनसीगंज
५	सयनी	५	वरौत
४	गुलामीपुर सराय	७	जंगीगंज
७	मल्लाका	४	गोपीगंज
५	मुरतगंज	६	चेतगंज
३	मुनसीगंज	६	मीरजापुर
५	दुर्गागंज	१२	महाराजगंज
४	तीवारीका तलाव	६	तमाचाबाद
४	घुमनगंज	५	मीरजामुराद
३	अल्हाबाद	४	राजाका तलाव
६	झुसी	४	सहाबाबाद
४	अनायत	६	बनारस-काशी
४	हनुमानगंज		

श्रीवीरमगामथी कपटवंज, गोधरा, उजैन, गुणा, शिवपुरी, झांसी, कानपुर,
अल्हाबाद थइने बनारस सुधीना विहारनी यादी.

शास्त्रविशारद जैनाचार्य श्रीमद्विजयधर्मसूरीश्वरजी महाराजना शिष्य उपाध्यायजी
श्रीमंगलविजयजी महाराज तथा पंन्यासजी श्रीमक्तिविजयजी महाराजनी
बुको ऊपरथी (संवत् १९९९).

गाउ.	गामनां नामो.	गाउ.	गामनां नामो.	गाउ.	गामनां नामो.
	वीरमगामथी	४	सूरज	२	वड्ड
२	कोकता	४	जोटाणा	३	नारदीपुर
५	रामपुरा	३	लींच	७	पेयापुर
३	देत्रोज	५	कीओल	५	डभोडा
२	भोयणी	३	डांगरवा	३	दहेगाम

गाड.	गामनां नामो.	गाड.	गामनां नामो.	माइल.	गामनां नामो.		
१	वैयल	३	उंखास	१३	दीनारा	घ	
३	आंतरसुंवा	३	बरेडी	८॥	रक्सा		
१	कपडवंज	४	नलवा	७॥	झांसी		
४	सावली	३	उज्जैन	७॥	बडागाम		
२	लसुंदरो	४	ताजपुर	ख	१०	चीरगांव	ग
३	सांडेली	४	कायया	क	९॥	अमरा	
१	अंधाडी	४	मझी पार्श्वनाथ	क	४	मोठ	
३	पाली	माइल.		१०	पुंछ		
१	डुवा	४॥	गोलवा	७	पाराना		
७	गोधरा	१०॥	शाजापुर	६	औट		
३	चंचेलाव	१०॥	पनवाडी	क	८	भुवा	
३॥॥	सालीया	६॥	सारंगपुर		८	ओरई	
३॥॥	पींपरोल	१२॥	उदनखेडी	क	१०॥	भाटा	
२॥	नांडीबहार	११॥	करणवास	क	१०॥	कालपी	
३॥	बलंडी	१०	ब्यावरा	३	चुनराह		
१॥	दाहोद	११	घोडापछाड	घ	१	पोखरायन	
४	कतवाडा	१०	वीनागंज	घ	६	मालासा	
४॥	कुंदनपुर	१३	पार्वती	घ	४	लाळपुर	
४॥	रणपुर	१४	स्टीभाइ	घ	९(वामा)	
४॥	पारा	१२॥	गुणा (नी छावणी)	९	भीमसेन		
७॥	छडावद	१२	भदोरा	घ	७	हमीरपुर	
२॥	राजगढ	१७	बदरवास	ग	३	कानपुर	
४॥	लडगाम	१८	कोलारस	ग	१०	महाराजपुर	
३॥	दशइ	७	सेसइ	घ	१६	मोहार	
३॥	कडोद	८	सीपरी (नी छावणी)	१०	मलवा		
३॥	कानुन	१२॥	सुरवाया	९	फतेहपुर		
१॥	अमला	४	मीटलेनी	२३	खागा		
२	बडनगर	११॥	करेरा	१३	असराइ		

माइल.	गामनां नामो.	माइल.	गामनां नामो.	माइल.	गामनां नामो.
१६	भरवाडी	९	झुसी	१२	सहाबाबाद
१०	तलीया तालाव	१०	साजाबाद	१०	राजाका तालाव
८	अल्हाबाद	१२	तमाचाबाद	८	बनारस शहर

- नोट:—१ आ यादीमां माइल संख्या वरावर जणाती नथी. कोई कोई गाम लखवां रही गयां होय अथवा पाछलथी याद करीने लख्यां होय तेम लागे छे.
- २ आ यादीमां (क) निशानीवाळां गामोमां मंदीरमार्गीश्रावकनां घर छे.
- ३ (ख) निशानीवाळां गामोमां स्थानकवासीनां घर छे.
- ४ (ग) निशानीवाळां गामोमां दिगंवरीओनां घर छे.
- ५ (घ) निशानीवाळां गामोमां सराइ (धर्मशाला) छे.
- ६ (च) निशानीवाळां गामोमां डाकवंगलो छे.
- ७ आ यादीमां वीरमगामथी मक्षीपार्श्वनाथ सुधी गाड संख्या आपी छे, अने त्यांथी लइने बनारस सुधी वरावर पाकी सडक होवाथी माइल संख्या आपी छे.
- ८ उपरनी निशानीओ ज्यां ज्यां आपी छे त्यां त्यां ते वस्तुओ छे एम समजवुं, परंतु ज्यां तेवी निशानीओ नथी आपी त्यां ते वस्तुओ नहींज होय एम समजवुं नहीं.

बनारसथी पटना, बिहार, पावापुरी विगेरे नगरीओ अने सम्मैत-
शिखरजी थइ कलकत्ता सुधीना बिहारनी यादी.

(व्याख्यातृचूडामणि श्रीमान् मुनिराज विद्याविजयजी महाराजनी बुक उपरथी)

(सं. १९६३)

माइल.	गामनां नामो.	माइल.	गामनां नामो.
	बनारसथी (काशीतीर्थ)	९	चंद्रावती तीर्थ
४	सिंहपुरी तीर्थ	९	सैयदपुर

नोट—पेज ४३ थी ५२ सुधीनी प्रेसकोपी गुम थइ जवाथी वरावर सेळवी शकयुं नथी तेथी तेमां फेरफार थइ गयां होवानो संभव छे.

माइल.	गामनां नामो.	माइल.	गामनां नामो.
१२	नंदगंज -	६	जमुई
११	गाजीपुर	१२	टीटानो सरकारी बंगलो
१३	मेमदावाद	११	बटीया
१२	कटुवा	८	चकई
३	बकसर	७	संखान चट्टी
८	भुजपुर काची सडक	८	नवडीहा
१०	बसपुर	१४	पचम्बा
१५	गजराजगंज	३॥	गीरडीह
११	आरा शहर	८	बलाकढ (अंजुवाछुका) तीर्थ
९	कोयलवडं	१०	मधुवन (श्रीसम्भेतशिखरजी तीर्थ) आंहीयी २६ माइल सुधी काचो रस्तो छे.
७	कनोली रस्तामां सोनभद्रा नामनी मोटी नदी उत्तरवी पडे छे. रेलना पुल पर चलाय छे.	१०	चासचट्टी
१५	वांकीपुर	१०	राजगंज
६	पटना तीर्थ	१२	गोविन्दपुर
१०	फतवा	१२	निरसाचट्टी
९	नगरनवसा	१२	न्यामतपुर
९	नुरसराई	६	आसनसोल
८	वीहार तीर्थ	१२	राणीगंज धर्मशाला छे.
८	पावापुरी तीर्थ	१२	फरीदपुर
९	कुंडलपुर तीर्थ	१२	पानागंज
९	राजगृही तीर्थ	१७	गोलछी
१५	गुणाय्या तीर्थ	१२	वर्धमान
१५	बरमा	५	गांगपुर
१०	अलीगंज	१२	मेमारी
६	दछवाड (क्षत्रीयवुंड) तीर्थ	१०	बोयची
१२	कांक.दिनगरी तीर्थ	१४	मगरापुर

माइल. गामनां नामो.

६ हुगली
६ श्रीरामपुर
८ बाली
६ कलकत्ता



गामनां नामो.

जोधपुरथी पाली.
जोधपुरथी
बीलावासथी
लुणीथी
रोहथी
खारटाथी
जंगलमां मुकाम करीने
पाली

श्रीबनारसथी अयोध्या थइने लखनौ सुधीना विहारनी यादी. *



(व्याख्यातृचूडामणि श्रीमान् विद्याविजयजी महाराजनी बुक उपरथी) (संवत् १९६८)



माइल.	गामनां नामो.	श्रा.घर.	देरा.	उपा.	वि. ह.
	बनारसथी	—	—	—	(तीर्थ) जू. नो. नं. २०४
४	शिवपुर	०	०	०	जू. नो. नं. २८४
९	बावदपुर	०	०	०	जू. नो. नं. २८५
१	पिंडरा	०	०	०	जू. नो. नं. २८६
	जलालपुर	०	०	०	जू. नो. नं. २८७
	जौनपुर	०	०	०	जू. नो. नं. २८८
१६	सरायखेता	०	०	०	जू. नो. नं. २८९
७	शाहगंज	०	०	०	जू. नो. नं. २९०
६	बीलवड्या	०	०	०	
८	सुरमुरपुर	०	०	०	जू. नो. नं. २९१
८	सैदपुर	०	०	०	
	अकबरपुर	०	०	०	जू. नो. नं. २९२

* आ यादीमां कोई कोई गामोमां माइल लखेला नहोता, अने कोई कोई स्थाने माइलसंख्यामां फरफार ह्ये तेम पण लागे छे.

माइल.	गामनां नामो.	श्रा. घर.	देरा.	उपा.	वि. ह.
१५	गोसाइगंज	०	०	०	धर्मशालामां उतर्या.
१२	पुरावजार	०	०	०	स्कूलमां उतर्या.
१०	अयोध्या	०	१	१	तीर्थ छे. जू. नो. नं. २९३
४	फैजाबाद	१	१	०	जू. नो. नं. २९४
१०	नौराई (रत्नपुरी)	०	१	१	तीर्थ छे. जू. नो. नं. २९५
४	गयागंज	०	०	०	
१२	रदोली	०	०	०	जू. नो. नं. २९६
६	पडाव	०	०	०	पडावमां उतर्या. चौकी छे.
८	सुमेरगंज	०	०	०	बावाना मंदिर पासेनी धर्म- शालामां उतर्या.
१०	बदोली	०	०	०	जू. नो. नं. २९७
१२	बाराबंकी	०	०	०	जू. नो. नं. २९८
११	पडाव	०	०	०	पडावमां एक छापरांमां उ.
७	लखनौ	१५	१३	४	जू. नो. नं. २९९
	चौकधी सहादतगंज				
	१॥ माईल	५	१	१	जू. नो. नं. ३००

श्रीब्यावरा (राजगढ स्टेट-मालवा) थी झालरापाटण सुधी, अने इंदोरयी
हाटर्पापळीया थइ बागली सुधीना विहारनी यादी.

(ब्याल्यातुचूडामणि श्रीमान् विद्याविजयनी महाराजना शिष्य मुनि हिमांशुविजयजीनी
बुक ऊपरधी) (सं. १९८१)

माइल.	गामनां नामो.	श्रा. घर.	देरा.	उपा.	वि. ह.
	ट्यावराधी	—	—	—	जू. नो. नं. १३७
१०	कालीपीठ	०	०	०	जू. नो. नं. ३०१
६	लेच्छा	०	०	०	गोसावी बावाने घेर उतर्या.

माइल.	गामनां नामो.	श्रा.घर.	देरा.	उपा.	वि. ह.
१०	मनोहरथाना	१०	१	०	जू. नो. नं. ३०२
७	गुराडी	०	०	०	ठाकोरजीना मंदिरमां उ.
१०॥	लास	१	०	०	ओसवालना घरमां उतर्या.
९	अंकलेरा	०	१	०	जू. नो. नं. ३०३
१६	हुंगरगाम	०	०	०	श्रीकृष्णमंदिरमां उतर्या. पटेळनुं घर भक्तिवाळुं छे.
४	असनावर	०	०	०	स्या०वा०नां घर ३ छे.कस्वो छे. श्रीकृष्णमंदिरमां उतर्या.
११	झालरापाटण	१०	४	१	जू. नो. नं. ३०४
४	झालरापाटण छावणी	९	२	१	जू.नो.नं.३०५ पाकी सडक.

इंदोरथी हाटपीपळीया थइ बागळी.

	इंदोरथी	—	—	—	इंदोरस्टेट	सडक	जू.नो.नं. १३०
९	देवगुराडीया	०	०	०	"	"	जू.नो.नं. ३०६
९	अरणीया	३	०	०	"	"	श्रावकनां घरमां उतर्या.
६	रावगढ	०	०	०	"	"	क्षुद्र गामडुं छे. खेडुतनां घरमां उ.
४	करनावट	८	१	१	ग्वालियर	काचो पाको	जू.नो.नं. ३०७
४॥	हाटपीपळिया	२९	२	१	बागळीस्टेट	काचो रस्तो	जू.नो.नं. ३०८
१०	बागळी	१७	१	१	"	सडक	जू.नो.नं. ३०९



श्री विहार वर्णन.

तृतीय खंड.

नोटो.

१ उदयपुर, मेवाडनी राजधानी अने मोट्टुं शहेर छे. अहिंथी श्रीकेशरीयाजी जनाय छे. अहिं जैन धर्मशाला मोटी छे, यात्रालुओने सगवड छे, धर्मशालामां शा. वि. जै. श्रीविजयधर्मसूरीश्वरजी म०नां सद्गुपदेशथी स्यपाएलुं पुस्तकालय छे. गाममां जुनां पुस्तकोनो मंडार छे. आ. गृ. १ शैठ रोशनलालजी चतुर. २ शैठ पन्नालालजी पुंजावत.- अहिंथी नजीकमां करेडा तीर्थ छे. उदयपुरमां स्था० वा० नां ९०० तथा तेरापंथीनां ९० घर छे दिगं० नां घर तथा देरासर छे. अहिंथी १ केशरीयाजी यइ खेरवाडानी, २ नाथद्वारा यइ कांकरोलीनी, ३ चित्तोडनी अने जयसमुद्रनी पाकी सडको छे. उदयपुरस्टेट (मेवाड) मां जैनीनी कुल वृत्ती ६३१३२ छे.

२ कायामां सराइमां उतर्या हता. अहिंथी ९ माइल बारापालमां पाकी धर्मशाला छे.

३ केशरीयाजी मोट्टुं तीर्थ छे. अहिं केशरनी मानताओ याय छे. गु० फागण वदी ८ नो मोटो मेळो भराय छे, खास नोवा लायक बहुज धूमधामथी बरघोडो चड छे. धर्मशालाओ विशाल छे. यात्रालुओने सगवड सारी छे. गाम बहार दादावाडीमां एक देरी छे. श्वेताम्बरनां घर नथी पण दिगंबरीनां घर १२५ छे. मुनिराजोने गोचरी मळी शके छे. हालमां दिगंबर जैन विद्यालय स्थापन थयुं छे. आ तीर्थमां पण श्वे० दि० नो अगडो चाली रळ्यो छे.

४ सुरेठीमां दिगंबर जैनीना घरमां उतर्या. दिगंबरीनां घर १० तथा देरासर १ छे.

५ इडर जुहुं शहेर छे. इडरगढ उपर प्राचीन वे देरासरो जुदां जुदां हतां तेथी तेने शत्रुंजय-गिरनार कहे छे. परंतु तेमां नाना देरासरजीमांथी प्रतिमाजी कोई कारणसर

- ઉઠાવી લીધેલા છે અને મોટા દેરાસરનો જીર્ણોદ્ધાર ચાલે છે. ઘણું કામ થઈ ગયું છે. ગઢ ઉપર આ પ્રાચીન દેરાસરો હોવાથી ઇંદર તીર્થ ગણાય છે. જૈનપાઠશાલા છે.
- ૬ શ્રીપોસીના પાર્શ્વનાથજી તીર્થ છે. ધર્મશાલા છે. યાત્રાલુઓને સગવડ છે. દિગંત્રીનાં ૧૦ ઘર છે.
- ૭ પાનસર, શ્રીમહાવીર સ્વામીનું તીર્થ નવું થયું છે. નવું મોટું દેરાસર તથા વીજી ધર્મશાલા થતી હતી. પાછલથી દેરાસરની પ્રતિષ્ઠા થઈ ગઈ છે. યાત્રાલુઓને સગવડ છે.
- ૮ મોયળી, શ્રીમહાવીરનાથજી ભગવાનનું તીર્થ છે. ધર્મશાલાઓ ૩ છે. યાત્રાલુઓને સગવડ છે. લાયત્રેરી હતી તે વંધ થઈ ગઈ છે.
- ૯ વીરમગામ, શહેર મોટું છે. શા. વિ. જૈ. શ્રીવિજયધર્મસૂરીશ્વરજી મ. ના ઉપદેશથી સ્થપાણી શ્રીજૈનધર્મવિજય પુસ્તકાલય તથા જૈનપાઠશાલા છે. ધર્મશાલા છે. તે સિવાય વીજા નાના મોટા ઉપાશ્રયો પણ છે. ઇંદેરી તરફથી સંસ્કૃત પાઠશાલા તથા ધર્મશાલા નવી થઈ છે.
- ૧૦ ઉપરીઆલા, શ્રીઆદીશ્વર ભગવાનનું તીર્થ છે. ધર્મશાલા છે. યાત્રાલુઓને સગવડ છે. વીજી નવી ધર્મશાલા વંધાવવા માટે પૂજ્યપાદ ગુરુવર્યનાં ઉપદેશથી વજાણાના નવાવે જમીન જોડાઈ તેટલી ભેટ કરી છે. રેલ્વે રસ્તે વીરમગામ-પાટડી લાઇનમાં ઝુંડ સ્ટેશનથી જવાય છે. સ્ટેશનથી ૧૥ માઈલ થાય છે.
- ૧૧ વજાણા સ્ટેટ છે. અહિંથી અંકેવાળીયા જતાં રસ્તામાં સ્વેરવા ગામ આવે છે. ત્યાં શ્રાવકોનાં ઘરો છે.
- ૧૨ વળાચી રાજપર જતાં ઘણાં શ્રાવકોનાં ઘરવાળાં ગામો આવે છે.
- ૧૩ લીંવડી, ગામ સારું છે. કાઠીયાવાડમાં વીજા નંવરનું સ્ટેટ છે. દેરાસરમાં ઘણો પ્રાચીન પુસ્તકખંડાર છે. જૈનપાઠશાલા છે. પૂજ્યપાદ ગુરુવર્યના સદુપદેશથી લીંવડી જૈન શ્વે. મૂ. બોર્ડીંગની સ્થાપના થઈ જે અત્યારે સારી સ્થિતિમાં ચાલે છે. સ્થા. વા. નાં ઘર ૪૦૦ તથા સ્થા. વા. જૈન બોર્ડીંગ ૧ છે.
- ૧૪ લાલેણીથી પછેગામ આવતાં નવ માઈલે કંધારીયા ગામ આવે છે. ત્યાં શ્રાવકનાં ઘર ૧૦ ભક્તિવાળાં છે.
- ૧૫ વળા, કાઠીયાવાડમાં વીજા નંવરનું સ્ટેટ છે. અસલ અહિં વલ્ખીનગર શહેર હતું, તેના જુના શિલાલેખો તથા સંદેરો નિકલે છે. વલ્ખીનગરમાં પહેલાં શંત્રુંજયની તલાટી હતી એમ કહેવાય છે. તેથી વળા પણ તીર્થ ગણાય છે. અહિં શ્રીમાનુ દેવધિગણી

- ક્ષમાશ્રમણે ધ્યાનમોને પુસ્તકોહદ કર્યા છે તેથી દેરાસરમાં તેમની મૂર્તિ વિરાજમાન કરેલી છે. શ્રીવૃદ્ધિચંદ્રજી જૈનપાઠશાલા તથા કન્યાશાલા છે. નાનો પુસ્તકમંડાર છે. ધર્મશાલા ૨ છે. અહિંનો ઉપાશ્રય મોટો છે. શ્રાવિકાનો ઉપાશ્રય નવો થયો છે.
- ૧૬ પાલીતાણા, કાઠીયાવાડમાં બીજા નંબરનું સ્ટેટ છે. શત્રુંજય મહાતીર્થની તલાટી છે. ધર્મશાલાઓ નાની મોટી યહને ૩૮ છે. ગામમાં આણંદજી કલ્યાણજીની પેઢીનું કારંલાલું છે. તલાટીએ યાત્રાલુઓને માતું અપાય છે. મોટી ટોલી તથા નાની ટોલીવાંઢાઓની એમ બે જૈનપાઠશાલા છે. શ્રીયશોવિજય જૈનગુસ્કુલ—જૈનવાલાશ્રમ—વીરબાઈ જૈન પાઠશાલા—હેમચંદ્રાચાર્ય જૈન પાઠશાલા—તલકચંદ માણેકચંદ જૈન લાય-બ્રેરી—જૈન દવાલાલું—શ્રેયસ્કર મંડલ વિગેરે સંસ્થાઓ છે.
- ૧૭ માવનગર, કાઠીયાવાડમાં પહેલા નંબરનું સ્ટેટ અને રમણીય શહેર છે. આ પળ જૈનપુરી કહી શકાય, જ્યાં જૈનધર્મ પ્રસારકસમા, આત્માનંદ જૈનસમા, પૂજ્યવાદ ગુણવર્ધના ઉપદેશથી સ્થપાણી શ્રીયશોવિજય જૈન પ્રંયમાલા, વિશાશ્રીમાલી બોર્ડીંગ, મારી બોર્ડીંગ, શેઠ ત્રીભોવનદાસ માણજી જૈન કન્યાશાલા, શ્રીવૃદ્ધિચંદ્રજી પાઠશાલા, શ્રીજૈન શુભેચ્છક મંડલ, શ્રીવિજયધર્મ પ્રચારકસમા, શ્રીજાત્મવી શ્રીગંભીરવિજયજી જૈનસમા, શ્રીજૈન યુવકમંડલ વિગેરે સંસ્થાઓ છે, અને જ્યાંથી 'જૈન સાપ્તાહિક તથા જૈન ધર્મપ્રકાશ, આત્માનંદપ્રકાશ અને શ્રાવિકા સુબોધ માસિકો પ્રસિદ્ધ થાય છે. પ્રાચીન પુસ્તકમંડાર છે. દાદાસાહેબમાં ધર્મશાલા સાથે છે. બાકી બે ચાર ઉપાશ્રયો તથા ધર્મશાલાઓ તથા ચાર પાંચ ઘરે દેરાસરો વિગેરે છે.
- ૧૮ ઘોષા, શ્રીનરસંહા પાર્શ્વનાયજીનું પ્રાચીન તીર્થ છે. ધર્મશાલા છે યાત્રાલુઓને સાથે છે. યાત્રાલુઓને માતું અપાય છે. જૈનપાઠશાલા છે.
- ૧૯ તલાજા એ માવનગર સ્ટેટના તાલુકાનું ગામ છે. તાલધ્વજતીર્થની તલાટી છે. રમણીય છે. તેમં ગુફાઓ વિગેરે જોવા લાયક છે. તલાટીમાં માવનગરવાળા આણંદજી પુરુષોત્તમ તરફથી નવી ધર્મશાલા થઈ છે, ત્યાં યાત્રાલુઓને માતું અપાય છે. બીજી એક ગામમાં પણ ધર્મશાલા છે. સાચાદેવનું તીર્થ કહેવાય છે.
- ૨૦ મહુવા એ માવનગર સ્ટેટનો મુખ્ય અને રસાઇ તાલુકો છે. અહિંના દેરાસરમાં શ્રીમહાવીરસ્વામીની મૂર્તિ છે, તે જીવિતસ્વામીની મૂર્તિ કહેવાતી હોવાથી શ્રીશત્રુંજયની પંચતીર્થીનું ગામ હોવાથી મહુવા તીર્થ ગણાય છે. શાસ્ત્રવિશારદ જૈનપા. શ્રીવાન વિજયધર્મસૂરિની મહારાજના સદુપદેશથી જૈનવાલાશ્રમની સ્થાપના થઈ

અંત્યારે સારી સ્થિતિમાં ચાલે છે. જૈન સ્ત્રી ઉદ્યોગશાલા અને જૈન કન્યાશાલા વિગેરે સંસ્થાઓ છે. પૂજ્યપાદ ગુસ્વર્ચ વિગેરે અનેક વીર પુરુષોની આ જન્મભૂમિ છે.

૨૧ કુંભળમાં શ્રાવકના ઘરમાં ઉતર્યા. સિદ્ધચક્રનો મટો દર્શન માટે રાખેલો છે. કુંભળથી વે માઇલ ગોરસ ગામમાં શ્રાવકનાં ૩ ઘર છે.

૨૨ જીરાથી આંવા સીધે રસ્તે ૩ માઇલ થાય છે પણ તે રસ્તે વચમાં શેત્રુંજી નદી ઉતરવી પડે છે, માટે રેલના પુલ ઊંચથી ઉતરવા સારુ જીરાથી બોરાલા થઈ પુલ ઉપર થઈને ચાર માઇલ મેંશવડી આવવું. મેંશવડીથી ૩ માઇલ આંવા થાય છે. કુંડલાથી મુવા થઈને આંવા આવવાનો રસ્તો સારો છે. આંવામાં સિદ્ધચક્ર પૂજાની ઓરડી રાખેલ છે. શ્રાવકના ઘરમાં ઉતર્યા.

૨૩ અમરેલી, ગાયકવાડ સરકારનો પ્રાંત છે. ગામ સારું છે. જૈનધર્મશાલા છે. પૂજ્યપાદ ગુસ્વર્ચના સદુપદેશથી જૈન વોર્ડોગની સ્થાપના થઈ. અહિં નાનાં છોકરાંઓની રમત ગમતની સ્કૂલ, હિન્દુવનિતા વિશ્રામ તથા અનાયાશ્રમ જોવાલાયક છે.

૨૪ અમરેલીથી ચીતલ કાંચે રસ્તે ૮-૯ માઇલ થાય છે, અને પાકી સડકે ૧૧ માઇલ થાય છે. ચીતલથી ૧૦ માઇલ શુવરાલું ગામ છે, ત્યાં શ્રાવકનાં ૧૦ ઘર છે. ત્યાંથી આટકોટ ૧૦ માઇલ થાય છે. ચીતલથી આટકોટ સુધી કાંચો રસ્તો છે.

૨૫ પીપરીયામાં સ્થાનકમાં ઉતર્યા. સ્થાનકવાસીનાં ૧૦ ઘર છે. આંહીથી પાંચોડા થઈને સીધા સમઢીઆલા જવાય છે. તે રસ્તે ૧૨ માઇલ થાય છે.

૨૬ રાજકોટ, કાઠીયાવાડમાં બીજા નંબરનું સ્ટેટ છે તથા સદર-છાવળી સરકારી છે, ત્યાં કાઠીયાવાડના ના. એજન્ટ ટુ ધી ગવર્નર જનરલ રહે છે. શહેર સારું છે. દેરાશેરીમાં દેરાસરજીના કંપાઉંડમાંજ દેરાસર, ઉપાશ્રય, વ્યાખ્યાનશાલા, શ્રાવિકાનો ઉપાશ્રય, ધર્મશાલા, જૈન યુવકમંડલ તથા નાનું પુસ્તકાલય છે. સ્થાનકવાસીનાં લગભગ ૮૦૦ ઘર છે. રાજકોટથી ભાવનગર સુધી સીધી સડક માઇલ ૧૦૭ છે. આટકોટથી રાજકોટ સુધી પાકી સડક છે. રાજકોટથી જુનાગઢની તથા ધ્રોલ થઈને જામનગરની તથા વાંકાનેરની સડકો છે. રાજકોટથી સીધા જામનગર જનરે પડધરી સુધી પાકી સડકે અને પડધરીથી શુંવાવ સુધી રેલ્વેની સડકે જવું.

૨૭ વડાલમાં દેરાસર તથા ઉપાશ્રય નવા તૈયાર થતા હતા. દેરાસરની પ્રતિષ્ઠા કરવાની વાકી હતી. ઉપાશ્રયમાં કામ ચાલતું હતું તેથી શ્રાવકના ઘરમાં ઉતર્યા. પાછલથી પ્રતિષ્ઠા થઈ ગઈ છે.

- ૨૮ જૂનાગઢ એ કાઠીયાવાડમાં પહેલા નંબરનું રાજ્ય છે. શહેર સારું છે. શ્રીગીરનાર મહાતીર્થની તલાટી છે. વે ધર્મશાલાઓ છે. યાત્રાલુઓને સારી સગવડ છે. બીજા વે ત્રણ ઉપાશ્રય, જૈનસ્વયંસેવકમંડલ, જૈનપાઠશાલા, પુસ્તકાલય અને સ્ત્રી ઉદ્યોગ-શાલા છે. તલાટીએ પણ ધર્મશાલા ૧ તથા દેરાસર ૧ છે. ગિરનારનો પહાડ ઘણો રમણીય તથા દર્શનીય છે.
- ૨૯ શાપુરમાં સ્ટેશનની ધર્મશાલામાં ઉતર્યા. વૈષ્ણવ વાળીયાનાં ૪-૬ ઘર છે.
- ૩૦ માઝીયામાં સરકારી દવાખાનામાં ઉતર્યા. સ્થાનકવાસીનાં ૬-૭ ઘર તથા સ્થાનક છે. વૈષ્ણવ દશાશ્રીમાલી વાળીયાનાં ૬૦ ઘર છે. અહિં ઉપાશ્રય વંધાવવા માટે પ્રબંધ થયો છે.
- ૩૧ વેરાવઢમાં આ સિવાય સ્વરત્તર ગચ્છના ઉપાશ્રયમાં એક ઘરદેરાસર છે અને બીજા નાના-મોટા ઉપાશ્રયો, જ્ઞાનશાલા, ધર્મશાલા, પુસ્તકાલય, સ્ત્રી શીક્ષણશાલા અને જૈન દવાખાનું વિગેરે સંસ્થાઓ છે.
- ૩૨ પ્રભાસપાટણમાં તે સિવાય નાના-મોટા ઉપાશ્રયો, જ્ઞાનશાલા, ધર્મશાલા વિગેરે છે. પ્રાચીન શહેર અને શ્રીહોહલા પાર્શ્વનાથજીનું તીર્થ છે. હિંદુઓનું પણ તીર્થ છે.
- ૩૩ માંગરોઢ, નવપહલવ પાર્શ્વનાથજીનું તીર્થ છે. મુલ્ય દેરાસર પ્રાચીન તથા મોટું છે તેમાં ઉપર નીચે યજ્ઞને આઠ દેરાં છે. અને બીજું દેરાસર વંડીમાં છે. બીજા નાના-મોટા ઉપાશ્રય, જ્ઞાનશાલા, ધર્મશાલા વિગેરે છે. એક જુનો પુસ્તકમંડાર ઉપાશ્રયમાં છે.
- ૩૪ વેરજ, વેરજા પાર્શ્વનાથજીનું તીર્થ છે. ધર્મશાલા છે યાત્રાલુઓને સગવડ છે.
- ૩૬ લીંબોડામાં સ્થાનકવાસીનાં ૨૦ ઘર છે. સ્થાનકમાં ઉતર્યા. શ્રાવકોનો ભક્તિભાવ ઘણો સારો છે.
- ૩૬ ધોરાજીમાં સર્વજ્ઞ મહાવીર જૈન પુસ્તકમંડાર છે. ગામ ત્રહાર શ્રીવિજયદયાસૂરિજીની પાટુકાની દેરી છે. અહિંથી જુનાગઢ ૭૦ ૧૪ માઈલ થાય છે. પાકી સડક છે. ધોરાજીથી રાજકોટ મુઘી પાકી સડક છે.
- ૩૭ પીઠડીયા નાનો તાલુકો છે. ત્યાંના દરવાર ધર્મિષ્ઠ તથા સાધુ-સંતો ઉપર મક્તિવાલા છે. દરવારી ઉતારામાં ઉતર્યા. સ્થાનકવાસીનાં ૨-૩ ઘર છે.
- ૩૮ વીરપુર નાનો તાલુકો છે. માનકેશ્વર મહાદેવની ધર્મશાલામાં ઉતર્યા. સોની તથા સોરઠીયા વાળીયાનાં ૨-૩ ઘર છે.

३९. हडमतीयामां वीजुं एक जैनशालानुं मकान छे. स्थानकवासीनां घर ६ तथा स्थानक छे.
४०. धुंवावमां धर्मशाला छे. यात्रालुओने सगवड छे. स्थानकवासीनां घर तथा स्थानक छे. स्थानकमां उतर्या हता.
४१. जामनगर, काठीयावाडमां पहेला वर्गनुं राज्य छे. शहेर मोटुं छे. अहिंना मुख्य देरासरो घणां मोटां अने सिद्धाचलनी टुक जेवां छे तेथी जामनगर तीर्थमां गणाय छे. यात्रा करवा लायक छे. देरासरो नव मोटां छे तथा त्रण घरदेरासरो छे. त्रण गच्छना चार उपाश्रयो मोटा छे. ते सिवाय नाना उपाश्रयो २, वंडा ४, ओसवाल जैन युनियन फ्री लायब्रेरी विगेरे छे. विशाश्रीमालीनी धर्मशाला मोटी हती ते दरवारे पडावी नांखी छे. पाछलथी ते जग्या दरवारे तेमने वेचाण आपवाथी त्यां पाछी मोटी धर्मशाला थइ छे. श्रावकोनी आटली वस्ती होवा छतां एक सारी जैन पाठशाला पण नथी तो वीजी उपयोगी संस्थानी तो वातज शी ? हालमां जैन विद्यार्थी भुवन स्थापन थयुं छे.
४२. करणामां दरवारी उतारामां उतर्या. सोरठीया विगेरे वाणीयानां २-३ घर छे. अहिंथी मोटी मारड थइने धोराजी सुधीनी पाकी सडक छे.
४३. मोरवी, काठीयावाडमां पहेला वर्गनुं राज्य छे. शहेर सारुं छे. गाममां वळइ तथा पाडानी ट्राम चाले छे. उपाश्रय, व्याख्यानशाला, जैनशाला, श्राविकानो उपाश्रय, धर्मशाला, पुस्तकभंडार तथा पुस्तकालय विगेरे छे. एकज कंपाउंडमां वन्ने देरासरो छे. तेमां एक देरासरमां ऊपर नीचे थइने पांच गंभारा छे. स्थानकवा-सीनी वस्ती वणी वधारे छे. वन्ने फीरकामां संप सारो छे.
४४. वांकानेर ए काठीयावाडमां वीजा नंवरनुं राज्य छे. गाम सारुं छे. जैन पुस्तकालय छे. अहिंनी जैन संगीत मंडली वखणाय छे, अहिंथी राजकोट लग० २४ माइल थाय छे. पाकी सडक छे.
४५. धोलेरा गाम प्राचीन छे. मोटुं देरासर, उपाश्रय, श्राविकानो उपाश्रय, धर्मशाला, पाठशाला अने पुस्तकभंडार विगेरे एकज कंपाउंडमां अत्यंत विशाल जग्यामां छे.
४६. तरकपुरमां खेडुतना घरमां उतर्या. कामातलाव अने तरकपुर वच्चे सावरमंती नदीनो तरकपुरनो आरो उतरवो पडे छे. आरो उतर्या पछी लग० एक माइले तरकपुर गाम आवे छे. अहिं खेडुत तळपड़ा कोळीओनांज घर छे. तरकपुरनो आरो विकट नथी, छठथी अग्यारस सुधी आरो उतरी शकाय छे. अथवा धोलेराथी आंवळी-पीपळी

- થઈ આરો ઉત્તરી મીટલી થઈ પાનડ અથવા આલોલ આવી શકાય. તે રસ્તે શ્રાવકોનાં ઘર આવે છે પણ તે રસ્તો લાંબો છે.
- ૪૭ પાનડમાં લોહીયાર દેવીના મકાનમાં ઉતર્યા. કપોલ વિગેરે વાળીયાનાં ૪ ઘર છે આહાર પાળી મલે છે.
- ૪૮ નવિ આલોલમાં સ્વામિનારાયણના મંદિરમાં ઉતર્યા. શ્રાવિકા વહુ ભક્તિવાલી છે. આહાર પાળી મલી શકે છે.
- ૪૯ સંભાત ઘણું પ્રાચીન શહેર હોવાથી તીર્થ ગણાય છે. ગામ સારું છે નવાનું રાજ્ય છે. સ્તંભન પાર્શ્વનાથનીનું દેરાસર વિગેરે ઘણાં તીર્થભૂત દેરાસરો છે. મોટાં દેરાસરો ૧૯ અને ઘરદેરાસરો ૧૬ છે. નાના મોટા ઉપાશ્રયો તથા ધર્મશાલાઓ ઘણી છે. તેમાં જૈનશાલા તથા અંબાલાલ પાનાચંદની ધર્મશાલા મુખ્ય છે. લાયઝેરી, પાઠશાલા, કન્યાશાલા, સ્ત્રીઉદ્યોગશાલા, શેઠ નગીનદાસ કરમચંદ હસ્તકનો તાડપત્રનો પ્રાચીન પુસ્તકમંડાર, શેઠ પોપટમાઈ અમરચંદ હસ્તકનો સંઘનો મંડાર, બીજા મંડારો વિગેરે સંસ્થાઓ છે.
- ૫૦ ધુવારણમાં સ્કૂલમાં ઉતર્યા. અહિંથી કાવી સિદ્ધા જવું હોય તો મહીસાગર ઉતરવા માટે લ૦ સાત માઈલ નાવમાં વેસીને કાવી જવાય છે. કાવીના આરાથી ધર્મશાલા એક માઈલ દૂર છે. અથવા ધુવારણથી નાવમાં વેસી આરો ઉત્તરી સામે કાંઠે સારોદ ગામમાં જવું, ત્યાં શ્રાવકનાં વે ઘર છે ત્યાંથી કાવી સાત માઈલ યાય છે.
- ૫૧ કાવી શ્રીઆદીશ્વર મગવાનું પ્રાચીન તીર્થ છે. વજ્રે દેરાસરો વિશાલ અને વહુ મજબુત છે. ધર્મશાલા છે યાત્રાલુઓને સગવડ છે. સંભાતથીજ નાવમાં વેસીને કાવી આવવામાં મય જેવું છે; કારણ કે સમુદ્રમાં નદીનો સંગમ થાય છે ત્યાં થઈને આવવાનું હોવાથી ચક્રાવામાં પડવાનો મય રહે છે.
- ૫૨ મરુચ પ્રાચીન શહેર હોવાથી તીર્થ ગણાય છે. શ્રીમુનિસુવ્રતસ્વામિનું તીર્થ છે. શહેર મોટું અને ગવર્નમેંટ રાજ્ય છે. મુખ્ય નવ દેરાસરો અને બીજાં વે ઘરદેરાસરો છે. ધર્મશાલા, પુસ્તકાલય વિગેરે છે. શેઠ અનુપચંદ મલુકચંદનું ઘરદેરાસર રમણીય છે. પાંજરાપોલ મોટી છે, તેમાં શરૂંજય-ગિરનારનો પટ તથા દાદામીનાં અને શ્રીમાનુ હીરવિજયજી સૂરીશ્વરજીનાં પગલાંની દેરીઓ ૪ છે.
- ૫૩ શઘડીયા શ્રીઆદીશ્વર મગવાનું તીર્થ છે. દેરાસર મવ્ય છે. ધર્મશાલા વજ્રે સારી છે. યાત્રાલુઓને સગવડ છે. પુસ્તકાલય છે.

- ૬૪ માંગરોલ (જી. સૂરત) માં શ્રાવકના ઘરમાં ઉતર્યા ઘર દેરાસરમાં ધાતુની પંચતીર્થી છે. દેરાસર તથા ઉપાશ્રય વન્ને નવાં થાય છે.
- ૬૫ સૂરત મોટું શહેર છે. શ્રાવકોનાં ઘર આ. ૮૦૦ થી ૧૦૦૦, મોટાં દેરાસરો આ. ૬૦, ઘરદેરાસરો આ. ૭૬, નાના મોટા ઉપાશ્રયો તથા ધર્મશાલાઓ ઘણી છે, તેમાં નેમુમાઈની વાડી, વડા ચૌદાનો ઉપાશ્રય, ગોપીપુરા જૈનધર્મશાલા અને દેવચંદ લાલભાઈ જૈનધર્મશાલા વિગેરે મુખ્ય છે. શેઠ દે. ૦ લા. ૦ જૈનપુસ્તકોદ્ધારખાતું, આગમોદય સમિતિની ઓફીસ, મોહનલાલજી જૈનપુસ્તકખંડાર, જૈનઆનંદમંદિર, વિગેરે પુસ્તકોદ્ધારનાં ખાતાંઓ, ખંડારો અને પુસ્તકાલયો છે. વડાચૌટા જૈનવોર્ડીંગ, રતનસાગરજી જૈનપાઠશાલા અને વોર્ડીંગ અને જૈનવનિતાવિશ્રામ વિગેરે સંસ્થાઓ છે. અહિં સંઘ તરફથી ૧ ભોજનશાલા મોટા પાથા ઉપર ચાલે છે તેમાં સર્વ ઘણો થાય છે પણ વ્યવસ્થા ઘરાવર નથી.
- ૬૬ વાંઝમાં ઉપાશ્રય નિરુપયોગી હોવાથી ખાડે આપેલ છે, પટેલના મકાનમાં ઉતર્યા.
- ૬૭ ડામેલમાં શ્રાવકોના ઘરમાં ઉતર્યા. વાંઝથી ડામેલ આવતાં રસ્તામાં એક નાની, પણ ઊંડી નદી આવે છે. નાવમાં વેસીને ઉતરવું પડે છે. કીચડ યુદ્ધવો પડે છે. માટે સચીન થઈને રેલ્વેની સડકે નવસારી જવું સારું છે. પરંતુ વાંઝ અને ડામેલના શ્રાવકોને પણ લાભ આપવો જરૂરી છે.
- ૬૮ નવસારી ગામ મોટું છે. દેરાસર, વન્ને ઉપાશ્રયો, ધર્મશાલા અને પુસ્તકાલય વિગેરે એક વિશાલ કંપાઉંડની અંદરજ છે.
- ૬૯ વલસાડ, સૂરત જીલ્લાનો તાલુકો છે, ગામ સારું છે. વલસાડ જૈનહિતવર્ધકમંડલ, જૈનલાઈબ્રેરી અને જૈનપાઠશાલા વિગેરે છે.
- ૬૦ દમણમાં ફિરંગીનું રાજ્ય છે. જુનું દમણ અને નવું દમણ એમ બે વિભાગથી વહેંચાયેલું છે. વન્નેની વચ્ચે સમુદ્રની નાની યાડી આવેલી છે, નાવથી ઉતરીને જવાય છે. નવા દમણમાં સરકારી મહેલો, કોર્ટ-કચેરી વિગેરે છે. શ્રાવકોનાં ઘર, દેરાસર, ઉપાશ્રય, જૈનધર્મશાલા અને જૈનલાઈબ્રેરી વિગેરે જુના દમણમાં છે. ગામના જ્ઞાપામાંજ મોટો સમુદ્ર હોવાથી ગામ રમણીય લાગે છે.
- ૬૧ સંજાણમાં મોઢ વાણીયાની ધર્મશાલામાં ઉતર્યા. અહિંથી સોલ્સંભા, વોરડીને રસ્તેથી ગોલવડ જવાય છે, તે રસ્તે શ્રાવકોનાં ઘર આવે છે પણ યાડીઓ ઉતરવી પડે છે, માટે રેલની સડકે થઈને જવું સારું છે.

- ૬૨ સંજાણથી સિવા ઉંબરગામ જતાં છાઢી ઉતરવી પડે છે માટે સંજાણથી રેલ્વેની સડકે થઈ ઉંબરગામ સ્ટેશને આવી શ્રાવક પોપટલાલના ઘરે રાત રહ્યા.
- ૬૩ વાનગામ સ્ટેશનથી મુંબઈના રસ્તા તરફ એક માઈલ છેટે શેઠ પ્રભુચત્તમદાસ લાલદાસના વંગલામાં ઉતર્યા.
- ૬૪ પાલઘરમાં શ્રાવકનાં વલ્લે ઘર સામાન્ય છે. સ્ટેશનથી ૦|| માઈલ દુર રાવ-વહાદુર વિષ્ણુ વામન ઢાંઢેકરના વંગલામાં ઉતર્યા.
- ૬૫ કેરવા સ્ટેશન ડપરજ રાત રહ્યા. થોડા સાધુઓ સ્ટેશનથી ૦|| માઈલ દુર રામુની બ્રાહ્મણના મકાનમાં રાત રહ્યા. સ્ટેશનથી ૧ માઈલ દુર જાંજોલી ગામ છે ત્યાં મારવાડીની વે દુકાનો છે.
- ૬૬ દેહિસરના સ્ટેશન ડપરજ રાત રહ્યા. સ્ટેશન ચાલુ નથી પણ માસ્તર તયા નોકરો રહે છે. સ્ટેશનની ચારે તરફ સૂવ ઢાઢી-જંગલ છે. સોફાલા અને દેહિસર વચ્ચે ૩ ફર્લોંગ અને ૧|| ફર્લોંગ લાંબા અનુક્રમે વે પુલો આવે છે પુલો ઉતર્યા પછી તુરતજ દેહિસરનું સ્ટેશન આવે છે. ત્યાં સુઈ રહેવાની જગ્યા મળી શકે છે. દેહિસરથી લ. ૧ માઈલ દુર કજરાલી ગામ છે ત્યાં મારવાડીની વે દુકાનો છે ત્યાંથી હુંગરમાં થઈને ૪ માઈલે વિરાસર સ્ટેશન આવે છે.
- ૬૭ વીરાસર સ્ટેશન ડપર મનોરમાઈ ભાવનગરીની દુકાન છે ત્યાં જરા વાર વિશ્રાંતિ લીધી. વીરાસર સ્ટેશનથી પાકી સડકે ૩|| માઈલ ધગાસી તીર્ય છે ત્યાં શ્રાવકનાં ઘરો, દેરાસર, ધર્મશાલા વિગેરે છે. યાત્રાલુઓને સારી સગવડ છે.
- ૬૮ વસઈરોડ સ્ટેશનની સામેજ શેઠ પ્રેમચંદ રાયચંદની વંચાવેલી અને સરકારી કથગા-વાળી જવરદસ્ત ધર્મશાલા છે તેમાં ઉતર્યા. અહિંથી લ. ૬ માઈલે વસઈ ગામ છે. ત્યાં શ્રાવકોનાં ઘર વિગેરે છે.
- ૬૯ મંદરમાં ઉપાશ્રયના એક ઓરઢામાં ઘ(દેરાસર રાખેલું છે તેમાં ઘાતુની વે પ્રતિ-માની છે. વસઈરોડ અને મંદર વચ્ચે પહેલો ત્રણ ફર્લોંગ અને ધીનો એક માઈલ લાંબો, એમ વે પુલો આવે છે. આટલામાં સમુદ્રની નાની મોટી છાઢીઓ આવ્યા કરે છે તેના ડપર રેલ્વે સડકે પુલો આવે છે લ. ૧૦૦-૧૫૦ કદમથી મોટા પુલો ડપર રેલ્વે લાઇનની બાજુમાં લ. એક હાયની પહોળાઈમાં પતરાં નાંખેલા હોય છે અને પહલે ડંચો કટોટો હોય છે તેથી તેના ડપર બરાબર ધ્યાન રાક્ષીને સુલ્લ પૂર્વક ચાલી શકાય છે. આ પુલો ડપરથી ચાલવા માટે મુંબઈથી સરકારી પાસ

मेलववानी जरूर पडे छे. मोटा पुलनी मध्यमां जइ चारे तरफ नजर करतां समुद्रनी मनोहरता मनने आनंद पमाडे छे.

- ७० बरोली स्टेशनथी ल. १ माइल दूर मुंबईनी सडक ऊपर कच्छी श्रावकना बंगलामां विश्रांति लीधी. बरोलीथी छ माइल दूर कनेरीनी १०१ गुफाओ जोवा लायक छे.
- ७१ मलाडमां पहेली वखते शैठ देवकरण मूलजीना जुना बंगलामां उतर्या. तेज बंगलामां तेमणे बंधावेल देरासर तथा उपाश्रय छे. पाछळथी ते बंगलो तेमणे वेची नांखी बीजो नवो बंगलो लीधो छे. देरासर पण त्यांथी वधावी लइने स्टेशन ऊपर नवुं कराव्युं छे. बीजी वखते ते नवा बंगलामां उतर्या हता ते सिवाय बीजुं एक घर-देरासर शा. चुनीलाल न्यालचंदना बंगलामां छे मलाडना हवा-पाणी वखणाय छे.
- ७२ अंधेरी, गाम ठीक छे, अहिं उपाश्रयनी जोडेज देरासरमां धातुनी वे मूर्तिओ छे. उपाश्रयनी आसपास मारवाडी तथा कच्छी श्रावकनां घर छे. उपाश्रय नानो होवाथी उपाश्रयनी पासेज मारवाडी श्रावकना बंगलामां उतर्या. अहिंथी ०॥ माइल दूर मुंबईनी सडक ऊपरज माउंट प्लेइंट नामनी टेकरी छे, तेना ऊपर पटणी झवेरी भोगीलाल लहेरचंद अने झवेरी मोहनलाल हेमचंदना बंगला छे, बने बंगलामां उतर्या हता त्यांथी ०॥ मा० दूर मुंबईनी सडक ऊपरज शैठ सेवंतिलाल नगीनदास करमचंद विगेरे पटणीना जोडाजोड चार बंगला छे, तेमां शैठ से० न० क० ना बंगलामां घरदेरासर छे. शैठ न० क० तथा शैठ मणीलाल प्रेमचंदना बंगलामां उतर्या. अंधेरीथी घाटकोपरनी सीधी सडक (माइल ९॥) छे.
- ७३ अंधेरीथी ल. वे माइल अने से० न० क०ना बंगलाथी ल. १ माइल जवाथी मुंबईनी सडकथी वीलेपारले गाममां जवानी पाकी सडक नीकळे छे. त्यांथी ल. २ फर्लांगी वीलेपारलेनुं देरासर आवै छे. त्यांथी पाछा तेज रस्ते आवी मुंबईनी सडके चडवुं. वीलेपारलेमां स्टेशनरोड ऊपर आवेला मेसाणावाळा शैठ रामचंद्र हरगोविंद तथा शैठ डाह्याभाई घेलाभाईना बंगलामां उतर्या. वीलेपारलेमां संवत् १९७६ ना अषाढ सुदि २ ने दिवसे श्रीवीरतत्त्वप्रकाशकमंडळनुं उद्घाटन शास्त्रविशारद जैनाचार्य श्रीमान् विजयधर्मसुरीश्वरजी महाराजना उपदेशथी थयुं हतुं जो के आ संस्थानी मुख्य स्थापना तो मुंबईमां १९७९ ना आसो वदि १३ ना दिवसे थई हती । संस्थाने प्रारंभमां छ मास सुधी शैठ गोविंदजीभाई रुगनाथे पोतानुं मकान रहेवा माटे आप्युं हतुं. पाछळथी आ संस्थाने शिवपुरी (ग्वालियर स्टेट) लइ जवामां आवी छे.

અહિં શ્રાવકોનાં ઘર ૯૧ છે હજુ ઘર વધતાં જાય છે. દેરાસરની આસપાસ માંસાહારીની વસ્તી છે તેથી દેરાસરને સારી જગ્યાએ લઈ જવાની યાચા જરૂર છે. ધર્મશાલા કે ઉપાશ્રય નથી, તે ત્યાંના મોટા મોટા ધનાઢય અને બંગલાવાલા જૈન સદ્ગૃહસ્થોને શરમાવે છે. વીલેપારલેના હવા-પાણી વલ્લણાય છે.

૭૪ શાંટાકુણ્ડમાં ભાવનગરવાલા શેઠ નરોત્તમદાસ માળગીના બંગલામાં ઘરદેરાસર છે. તેમના બંગલામાં, જામનગરવાલા શેઠ કેશવજી માળેકચંદના બંગલામાં અને શેઠ વિઠ્ઠલજી જેઠાભાઈના બંગલામાં ઉતર્યા હતા. અહિંથી જુના કુરલા ૩ માઈલ અને ઘાટકોપર ૪૥ માઈલ યાય છે. પાકી સડક નવી યડ છે.

૭૫ વાંદરામાં દેરાસરની આસપાસમાં મારવાડી તથા કચ્છી શ્રાવકોનાં ઘર છે. શ્રાવકો મક્તિવાલા છે. ધર્મશાલા માટે એક મોટું મકાન દેરાસરની જોડેજ લીધેલું છે, પણ તે માટે આપેલું હતું અને ઉપાશ્રય નાનો છે. તેથી મારવાડી શ્રાવક રાયચંદજીના મકાનમાં ઉતર્યા. વાંદરામાં મોટું કસાઈલાલું હોવાથી કેટલાક મુનિરાજો તથા શ્રાવકો વાંદરા ગામમાં જતા નથી, પણ વાંદરાનું દેરાસર બજારના મધ્યચોકમાં છે અને કસાઈલાલું તો સ્ટેશનની પેલી તરફ છે એટલે વાંદરામાં દર્શન કરવા જવામાં કોઈ જાતની હરકત નથી. પરમર્યા સિધી સડકે ચાલ્યા જવા કરતાં ગામમાં થઈને જવાનો રસ્તો વધારે અનુકુલ છે.

૭૬ વાંદરાની સાડીનો પુલ ઉતર્યા પછી તુરતજ માહીમ આવે છે, અહિંથી કોલાવા સુધી મુંબઈ ગણાય છે. માહીમમાં દેરાસરની આસપાસમાં લગભગ ૨૦-૨૫ મારવાડી શ્રાવકોનાં ઘર છે બાકીનાં ઘર જુદા જુદા લતામાં છેટાં છે. માહીમમાં દરીયા કાંઠો વહુજ નજીક છે. જુની ધર્મશાલા રસ્તા ઉપર હતી તે પડી ગઈ છે. દેરાસરની જોડેજ નવી ધર્મશાલા કરાવી છે. માહીમથી ૦૥ માઈલ દૂર માડુંગા છે ત્યાં ગુજરાતી શ્રાવકોનાં ૮-૧૦ ઘર છે. માહીમ અને દાદરની વચ્ચે ૯ અરધે રસ્તે મ્યુ. ફાનસ નંબર ૧૭-૧૮ ની વચ્ચે જૈનોની સસ્તા માઢાની ચાલી આવે છે, તેમાં ગુજરાતી-કાઠીયાવાડીનાં ૩૫-૪૦ ઘર છે.

૭૭ દાદરમાં શ્રીશાંતિનાયકી ભગવાન્ના દેરાસરની આસપાસમાં મારવાડી શ્રાવકોનાં ૧૬-૨૦ ઘર છે બાકીનાં ઘર છેટાં છેટાં જુદા જુદા લતાઓમાં છે. દેરાસરની જોડેજ નાનો ઉપાશ્રય તથા નાની ધર્મશાલા છે. રેલ્વે લાઇનની પેલી તરફ શેઠ હેમચંદ અમરચંદના બંગલામાં ઉતર્યા, તેટલામાંજ શેઠ સ્વેતશી સ્વીયશીનો પણ મોટો બંગલો છે. દાદ-

રથી માયલાલા તરફ જતાં લગભગ ૧ માઈલ પછી પેરેલ જવાનો રસ્તો જુદો પડે છે, પેરેલમાં મારવાડી શ્રાવકોની ૧૫-૨૦ દુકાનો છે, તથા એલ્ફીનસ્ટન રોડ ઉપર શેઠ ગોકલભાઈ મૂલચંદ જૈન હોસ્ટલનું મન્ય મકાન છે, તેમાં ૮૦ ૪૦ વિદ્યાર્થીઓ રહે છે અને કોલેજમાં મળવા જાય છે, તે હોસ્ટેલમાં ઘરદેરાસર રાખેલું છે. દાદરથી માયલાલા તરફ આગળ ચાલતાં રસ્તામાં ચીંચપોલ્લી આવે છે ત્યાં જૈનોની સસ્તા માહાની ચાલીઓ પાછલથી યદુ છે ત્યાં જૈનોનાં ૪૦૦-૫૦૦ ઘર રહેવા આવ્યાં છે.

૭૮ માયલાલામાં મોતીશા શેઠનું વંધાવેલું મોટું દેરાસર છે તે કંપાલંડમાંજ મોટી વ્યાખ્યાનશાલા, મોટો ઉપાશ્રય, મંદિરની પછવાડે રાયણ નીચે પગલાંની દેરી, દાદાજીના પગલાંની દેરીઓ, ધર્મશાલા, મોટો વાગ તથા વંગલો છે. દેરાસરની પછવાડે દેરાસરની વિશાલ જગ્યામાં खेती થતી હતી તે જગ્યાનો હાલમાં સરકારે કવજો લઈ લીધો છે, તે પાછો મેલવવા માટે તકરાર ચાલે છે. આ દેરાસરમાં કાર્તિકી તથા ચૈત્રી પુનમે શત્રુંજયનો પટ વંધાય છે ત્યારે મોટો મેલો જામે છે અને દર સોમવારે આશ્વા મુંબઈ શહેરમાંથી ઘણાજ લોકો અહિં દર્શન કરવા આવે છે. પાસેજ શેઠ કાંકાભાઈ પ્રેમચંદ રાયચંદનો વંગલો છે તેમાં પળ થોડા દિવસ રહ્યા હતા.

૭૯ માયલાલાથી ૮. ૧॥ માઈલે મુંબઈ શહેરના ધ્યાસ મધ્ય ભાગમાં પાયધુની ઉપર આવેલા શ્રીગોડીપાર્શ્વનાથજીના દેરાસરની પછવાડેના વિશાલ ઉપાશ્રયમાં ઉતર્યા. ગોડીપાર્શ્વનાથજીનું દેરાસર બહુ મન્ય તથા મુંબઈ શહેરમાં મોટું ગણાય છે, તે દેરાસરની પછવાડે મોટો ઉપાશ્રય, વ્યાખ્યાનશાલા, જૈન પાઠશાલા, જૈન કન્યાશાલા અને શ્રાવિકાનો ઉપાશ્રય છે દેરાસરની નીચે પેઠી તથા યતિનો ઉપાશ્રય છે. ગોડીજીનો ઉપાશ્રય, લાલવાગનો ઉપાશ્રય અને પાયધુનીના ચોકમાં આવેલ શ્રીઆદીશ્વર મગવાનની ધર્મશાલા, આ ત્રણ મુખ્ય અને મોટા ઉપાશ્રયો છે. આ સિવાય પ્રાયઃ મુખ્ય મુખ્ય દેરાસરોમાં એક એક નાનો ઉપાશ્રય હોય છે. પ્રથમ સંડમાં મુંબઈ શહેર અને લતાઓનું વર્ણન આપ્યું છે તેમાં મુખ્ય મુખ્ય દેરાસરો અને ઉપાશ્રયો જણાવ્યા છે, તે સિવાય બીજા નાના ઉપાશ્રયો અને ઘરદેરાસરો પણ છે. જૈન શ્વેતાંબર યાત્રાલુઓને ઉતરવા માટે લાલવાગમાં ધર્મશાલા સારી છે. ગોવાલીયા ટેંક ઉપર શ્રીમહાવીર જૈન વિદ્યાલય, શેઠ ગોકુલભાઈ મૂલચંદ જૈન હોસ્ટેલ, શ્રીમોહનલાલજી જૈન સેન્ટ્રલ લાયબ્રેરી અને સંસ્કૃત પાઠશાલા, બાબુ પન્નાલાલ પુનમચંદ જૈન હાઈસ્કૂલ અને હોસ્પિટાલ, જૈન શ્વેતાંબર કોન્ફરન્સ ઓફીસ, જૈન એસોશીએશન ઓફ ઇન્ડીયા, માંગરોલ

જૈન સમા અને જૈન કન્યાશાળા, શ્રીશાંતિનાથનીના દેરાસરમાં જૈન પાઠશાળા, શ્રીઆદીશ્વર મગવાનની ધર્મશાળામાં જૈન પાઠશાળા, શેઠ દેવચંદ્ર લાલભાઈ જૈન પુસ્તકોદ્યાર-ફંડ ઓફીસ, આગમોદય સમિતિ ઓફીસ, જૈન એજ્યુકેશન બોર્ડ, જૈન વોલંટીયર-કોર, જૈન યુવકમંડલ, જૈન સેનેટરી એસોસીએશન, મુંબઈ જૈન ઓસવાઠં સોસાયટી, શ્રીવીઘ્નતત્ત્વપ્રકાશક મંડલ એડવાઈઝરી બોર્ડ, વનારસ જૈન પાઠશાળા ઓફીસ, પાઠીતાળા જૈન ગુરુકુલ ઓફીસ, પાઠીતાળા જૈન ચાલાશ્રમ ઓફીસ, વિંગેર વિંગેર અનેક ધાર્મિક સંસ્થાઓ, તેની ઓફીસો, દેશ, ગામ અને કોમોનાં હિતકારી મંડલો અને તેને અંગે ચાલતાં ધાર્મિક સ્વાતાંઓ વધુ છે. મુંબઈ શહેર સ્વાસ જૈનપુત્રી કહેવાય, તેની ચોક્કસ ડીરેક્ટરી કર્યા વિના સંપૂર્ણ વર્ણન લખી શકાય નહીં તેથી જેટલી જાણવામાં આવી તેટલી મુખ્ય મુખ્ય વાચતો જણાવી છે. પ્રથમ સંદર્ભમાં મુંબઈ શહેરના મુખ્ય ચાર લતાઓનું વર્ણન જુદું આપ્યું છે તે સિવાયના વધા લતાઓની શ્રાવકની વસ્તી વિંગેરે હકીકતનો સમાવેશ પાયધુનીના વર્ણનમાં કર્યો છે. એકંદર આજી મુંબઈ શહેર (પરાંઓ સહિત) માં જૈન શ્વેતાંવર મૂર્તિપૂજક મનુષ્યોની સંખ્યા (કચ્છી સહિત) ચાર્લીશયી પચાસ હજારની લોકો કહે છે, પરંતુ શ્રીયુત્ત નરોત્તમદાસ મગવાનદાસ શાહ ધી. એ. એ. લેક્ચર અને છપાવેક સન ૧૯૨૧ ની “ મુંબઈ ઇલાકાની જૈનોની વસ્તી વિષયક દશા ” નામની બુકમાં મુંબઈ શહેર અને આસપાસનાં વધાં પરાંઓની મઠીને જૈન શ્વે. મૂર્તિપૂજક, સ્થાનકવાસી અને ટિંગંવર મઠીને કુલ જૈન વસ્તી ૨૯૮૭૩ ની જણાવી છે. લોકોની ધારણા ફક્ત જૈન શ્વેતાંવર મૂર્તિપૂજકની જ વસ્તી ૪૦ થી ૬૦ હજારની હોય તેમ છે ત્યારે ઉપરનો બુકમાં ત્રણ ફીરકાની મઠીને ૨૯૮૭૩ ની સંખ્યા જણાવી છે.

- ૮૦ મુંબઈ-કોટમાં શ્રીશાંતિનાથની મગવાન તથા શ્રીમહાવીરસ્વામીનું દેરાસર મનોહર છે. પાસેના એકન માઝામાં ઉપાશ્રય, વ્યાખ્યાનશાળા, શ્રાવિકાનો ઉપાશ્રય, પુસ્તકાલય અને જૈનપાઠશાળા છે. કોટમાં કાઠીયાવાટી છાપરીયા જૈનોની વસ્તી વધારે છે.
- ૮૧ મુંબઈ-વાટકેશ્વરમાં વાધુ અમીચંદ્રની પલાલાલનીના દેરાસર પાસેના ઉપાશ્રયમાં હતર્યા. શીનીવાર મુરતી શ્રાવિકા ચન્દનવાડના દેરાસર પાસેના વંગટામાં હતર્યા હતા. વાટકેશ્વરમાં મોટા મોટા ગૃહસ્થોના જંગલ છે.
- ૮૨ મુંબઈ-મોટાં પંડર ઉપર કચ્છી વિશાઓમતાઝાનું અને કચ્છી દશાઓસવાઓનું એમ બે મોટાં દેરાસરો છે તેની સાથે મોટા ઉપાશ્રયો પણ છે અને તે બંને જ્ઞાતિ

તરફથી જુદી જુદી મોટા પાયા ઉપર જૈનસ્કૂલો ચાલે છે તેમાં ધાર્મિક શિક્ષણ અપાય છે. જૈન કન્યાશાલા, કચ્છી જૈન એસોસીએશન વિગેરે છે.

- ૮૩ (નવા) કુરલાના દેરાસરને શિવગામનું દેરાસર પણ કહે છે. દેરાસરપાસેજ ઉપાશ્રય તથા શ્રાવકોનાં ઘર ૩-૪ છે વાકીનાં ઘર વજારમાં છે. અહિંથી ઘાટકોપર જવાની વે સડકો છે, તેમાંથી વજારને રસ્તે જતાં દેરાસરથી લ. ૧ માઈલ પછી જુના કુરલા આવે છે, ત્યાં શ્રાવકોનાં ૫-૭ ઘર છે જુના કુરલાથી શાંટાકુણ ૩ માઈલ અને ઘાટકોપર ૧૥ માઈલ થાય છે. નવા કુરલા અને વાંદરાથી ઠાળા જીલ્લો શરુ થાય છે.
- ૮૪ ઘાટકોપરમાં દેરાસરની આસપાસ કચ્છી-ગુજરાતીઓનાં થોડાં ઘર છે વાકીનાં ઘર જુદા જુદા લતામાં છેટાં છે, એકજ કંપાઉંડમાં દેરાસર, જૈન ધર્મશાલા, જૈન પુસ્તકાલય અને જૈન કન્યાશાલા છે. આ. ગૃ. ૧ શેઠ પરમાણંદ રતનજી, ૨ શેઠ ફુલચંદ્ર ત્રીકમજી, ૩ શેઠ સ્વેતશી સ્ત્રીયસી. અહિંથી શાંટાકુણ ૪૥ માઈલ થાય છે.
- ૮૫ ખાંડુપમાં કચ્છી દશાઓસવાલનું જૈનસેનેટરીયમ, ધર્મશાલા, દેરાસર વિગેરે સડક ઉપર એકજ કંપાઉંડમાં છે. શ્રાવકોનાં વીજાં ઘર ગામમાં છે.
- ૮૬ મુલુંડ, આ. રો. મા. નં. ૨૦ પછી સડકથી નીચે ઉતરી લ. ૧ માઈલ ચાલી ગામમાં ગયા. ખાંડુપથી રેલની સડકે મુલુંડ જવાથી ૦.૫ માઈલ ઓહું થાય છે. મુલુંડમાં શેઠ ઝવેર રામજી તથા શેઠ હરગોવિંદ રામજીના વંગલાઓમાં ઉતર્યા. ઝ. ૦. રા. ૦ ના વંગલામાં ઘરદેરાસર છે. દેરાસર તથા ઉપાશ્રય નવો કરવાના છે. પાછા ત્યાંથી પગ રસ્તે ૧ માઈલ જઈ આ. રો. ઉપર ચડ્યા મા. નં. ૨૧. આ. રો. મા. નં. ૨૧ અને ૨૨ ની વચ્ચે આખા હિંદુસ્તાનમાં પ્રસિદ્ધ, સરકારી, ગાંડાઓનું હોસ્પિટાલ છે, તેમાં લ. ૩૦૦ ગાંડા સ્ત્રી પુરુષો રહે છે. વ્યવસ્થા તથા સગવડ ઘણી સારી છે.
- ૮૭ ઠાળામાં જૈન ધર્મશાલા છે. ઠાળાથી ઘોડવંદર થઈને મહંદર ૧૪ માઈલ થાય છે સીધો રસ્તો છે. ઠાળાથી ૨ માઈલે भीमडीની સડક તરફ કચ્છી રતનજી પ્રેમજી વૈષ્ણવના વંગલામાં રાત રહ્યા. ઠાળાથી આગ્રારોડે भीमडी જતાં રસ્તામાં ચાર માઈલે કોલસટ પાસે સ્વાડી આવે છે તે નાવમાં વેસીને ઉતરવી પડી છે, ત્યાંથી ૭ માઈલ भीमडी થાય છે. પરંતુ તે રસ્તે ન જતાં પાળીના નળને માટે પુલ વાંધેલો છે તે ઉપર સાધુઓને ચાલવા ઘે છે માટે તે રસ્તે જવું સારું છે. તે રસ્તે જતાં ઠાળાથી

- મીમઢી લ. ૧૧ માંડલ યાય છે. સ્વાઢીનો પુલ ઉતર્યા પઢી રસ્તામાં કારેલ ગામ આવે છે, ત્યાં શા. મેઘની શીવની કલ્હીતું ઁક ઘર છે. અને કસોલી ગામમાં શ્રાવકનાં ૨ ઘર છે.
- ૮૮ મીમઢીમાં ઢેરાસરની પઢવાઢે જૈન ઘર્મશાલામાં ઉતર્યા. અહિંયી કલ્યાણી હ માંડલ યાય છે. મીમઢીયી ઢે માંડલ છેઢે પઢવાના રસ્તા ઉપર ઁક ઢંગલો છે તેમાં રાત રહ્યા.
- ૮૯ ઢોઢામાં ઢામનરાવ ઢ્રાહ્મણના ઘરમાં તયા સ્કૂલમાં રાત રહ્યા. સઢકયી લ૦ ઁક ફર્ઢીંગ ગામ ઢૂર છે.
- ૯૦ શાહાપુરમાં શા. ત્રિ. જૈનાચાર્ય શ્રીવિનયઢર્મસૂરીશ્ઢરની મહારાજના ઉપઢેશયી જૈન પાઢશાઢા સ્થાપન યઢ. આ૦ ગૃ૦ ૧ શેઢ નગીનઢાસ હેમચંઢ, ૨ શેઢ ઢુનીલાલ, ૩ શેઢ મીલુંમાઢ. શાહાપુરયી ગુરઢાઢ કાઢે રસ્તે ૧૧ માંડલ અને સઢકને રસ્તે ૨૧ માંડલ યાય છે ત્યાં શ્રાવકનાં ઘર, ઢેરાસર વિગેરે છે.
- ૯૧ અઢગાંઢમાં સ્ટેશન ઉપર ઢીઢીંગ રૂમમાં રાત રહ્યા. ઢીતલઢવાઢા ગોપાલજી ઢોઢીયાનું ઁક ઘર છે.
- ૯૨ સરઢી, મા. નં. ૬૧-૨ પઢી સઢક હોઢી ૦॥ માંડલ પગ રસ્તે ઢાઢી ગામમાં ગયા. શા. ઢાઢીઢાઢ ઢીરચંઢના ઘરમાં ઉતર્યા. આ૦ ગૃ૦ ૧ ઢા૦ ઢી૦, ૨ ઢાણસોલ-યાઢા પાંઢા મગન. અહિંયી લ૦ ૦॥ માંડલ પગઢંઢીઁ ઢાઢી મા. નં. ૬૬-૨ પઢી સઢકે ઢઢ્યા.
- ૯૩ કસારાથી ઢગોરના વિહાર ઢરી સાંજે ઢસ્તુરની ઢોઢીમાં સરકાગી મકાન છે તેમાં આઢી રાત રહ્યા. ઉતરઢાની સગપઢ સારી છે પગ ત્યાં ઉતરઢા માઢે કસારાથી અમલઢારની ઢીઢી લગાઢી લેયી જહરની છે આ ઢોઢીયી ઢાણા જીઢો પુરો ઢઢ નાશિક જીઢો શરુ યાય છે. આ ઢોઢી ઢહાઢની મઢ્યમાં હોઢાથી સ્થાન રમણીય ઢાંજે છે.
- ૯૪ ઇગનપુરી, નાશિક ગોઢાનો તાઢુઢો છે. મારઢાઢી ઓઢસાલો વિગેરેની ૪૧ ઢુઢાનો છે. શેઢ લ્હામીચંઢ ઢીપચંઢના મકાનમાં ઉતર્યા. આ૦ ગૃ૦ ૧ શેઢ રાયત-મઢ ઢોરની, ૨ શેઢ હંમરાન યુગરાન. કસારાથી ઇગનપુરી મુઢીનો રસ્તો પહાઢી તથા ઢઢાઢનો છે આને કસારાનો ઘાઢ પઢે છે. હિંઢુમ્નાનના મોઢા ઢઢાઢયાઢા ઘાઢેમાં આ પગ મુઢ્ય ગયાઢ છે. ઢઢાર વિઢટ છે ઢઢક સારી તથા ઢાઢુ હોઢાથી

કોઈ જાતના ભય જેવું નથી, રસ્તામાં પહાડ તથા જંગલોની રમણીયતા મનોહર લાગે છે પહાડની ગુફાઓમાંથી રેલ્વે જાય છે અને તેના ઉપર પાંકી સડક ચાલી જાય છે.

૯૬ ઘોટીમાં સમસ્ત જૈનપંચના સ્થાનકમાં ઉતર્યા. મારવાડી ઓસવાલોની ૪૦ દુકાનો છે. આ. ગૃ. ૧ શા. હનનલાલ હેમચંદ, ૨ શા. સરુપચંદ લલુ. દેરાસરનો પાયો નાંચી, થોડું કામ શરૂ કરી સ્થા. વા. નું જોર હોવાથી કામ વંધ રાખવું પડ્યું છે.

૯૬ મા. નં. ૯૧-૨ પછી શ્રીઘાટની સડકે ચડી મા. નં. ૧-૧ પછી તે સડક છોડી પગ રસ્તે લ. ત્રણ માઈલ ચાલી કાવનાઈ આવ્યા. શાહ ચુનીલાલ ફતેચંદના ઘરમાં તથા સ્કૂલમાં ઉતર્યા. આ. ગૃ. ૧ શા. ચુ. ફ., ૨ શા. રામચંદ ફતેચંદ, ૩ શા. કકુચંદ ચત્રમુજ.

૯૭ કાવનાઈથી પગ રસ્તે આ. ૩ માઈલ ચાલી મુકળા આવ્યા. મારવાડી ઓસવાલોની ૧૦ દુકાનો છે. શ્રાવકો ભક્તિવાલા છે આ. ગૃ. તીવરીવાલા મુલતાનમલજી. મુકળાથી લ. એક માઈલ કાચે રસ્તે ચાલી આ. રા. મા. નં. ૯૮-૪ પછી સડકે ચડ્યા.

૯૮ મા. નં. ૧૦૧-૧ થી સડક છોડી પગરસ્તે લ. ૦. માઈલ ચાલી વાડીવરા ગામમાં ગયા સરકારી સ્કૂલમાં ઉતર્યા. મારવાડી ઓસવાલોની ૧૦ દુકાનો છે, તેઓ ભક્તિવાલા છે. આ. ગૃ. રામચંદ હજારીમલ મારવાડી. ગામથી લ. ૧ માઈલ કાચે રસ્તે ચાલી મા. નં. ૧૦૨-૪ પછી સડકે ચડ્યા.

૯૯ વીલ્હોલીમાં મારવાડી ઓસવાલોની ૨ દુકાનો છે. મારુતીના દેવલમાં રાત રહ્યા.

૧૦૦ નાશિક, જીલ્લો છે. સારું શહેર છે. શ્રીચંદ્રપ્રભસ્વામીનું પ્રાચીન જૈનતીર્થ છે. હિંદુઓનું પણ મોટું તીર્થ ગણાય છે. આ. રો. મા. નં. ૧૧૩ થી ગામમાં જવાની સડકે ચડી એક માઈલ ચાલી ઉપાશ્રયે ગયા. જૈનધર્મશાલા નવા દેરાસર પાસેજ છે યાત્રાલુઓને સગવડ સારી છે. શા. દીપચંદ ન્યાલચંદના બંગલામાં ઘરદેરાસર ઘણું રમણીય છે. સ્થાનકવાસીનાં ૨૦-૨૬ ઘર છે. આ. ગૃ. ૧ શેઠ દીપચંદ ન્યાલચંદ, ૨ શા. હનનલાલ દામોદરદાસ, ૩ શેઠ બુધમલ કેવલચંદજી. ઉપાશ્રયથી નીકળી ગોદાવરી નદી તથા પંચવટી થઈ એક માઈલ ચાલી સડકે ચડ્યા. મા. નં. ૧૧૬. દક્ષિણમાં નાશિક અને खानदेश જીલ્લાઓમાં મારવાડી ઓસવાલોની ઘર સંખ્યા લખેલી છે તે વધા પ્રાયઃ સંવેગી મુનિરાજોના વિહારના અભાવથી સ્થા. વા. થઈ ગયા છે છતાં સંવેગી સાધુઓને આહાર-પાણી તો આપે છે.

- १०१ गोंदा, मा. नं. ९९ पछी सडकथी नीचे उतरी ल० वे फर्लौंग चाली गोंदा गाममा गया. ०॥ कलाक विश्रांती लीधी. मारवाडी ओसवालनुं एक घर छे.
- १०२ गोंदाथी काचे रस्ते ल० १० माइले भगुर गाम आवे छे. त्यांथी ल० ३-४ माइलमां (भगुर केंपमां) छावणी तथा बंगला छे. भगुर गामथी ल० वे माइले कपोल सेनेटेरीयम पासे मुंबइवाला मास्तर हरखचंद कपूरचंदना बंगलामां उतर्या. अहि काधमी श्रावकनां घर नथी, पण बंगलाओमां आवतां जतां वे चार घर रहेतां होय छे. घोटीथी गोंदा थईने देवलाली (भगुरकेंप) जतां रस्तामां गाम तथा श्रावकनां घर आवतां नहीं होवाथी दुःखी थवुं पडे छे; माटे जेने खास जवुं होय तेणे नाशिकथी देवलाली जइ पाछा नाशिक आववुं. मास्तर ह० क० ना बंगलाथी ल० वे माइले (नाशिक तरफ) देवलाली गाम आवे छे. उपर्युक्त बंगलाथी नाशिक रोडनी सडके थइने ल० आठ माइल चाली नाशिक आव्या.
- १०३ आडगांवमां पंचायती मकान (चोरा) मां उतर्या मारवाडी ओसवालानां ५ घर छे. आ. गृ. सरूपचंद चौधमलजी कुमठ, जोधपुर महामंदिरवाला.
- १०४ पिंपलगांवमां समस्त जैन पंचना उपाश्रयमां उतर्या. मारवाडी ओसवालानी १५ दुकानो छे. आ. गृ. १ उमेद गमान, २ उनम करमचंद. अहिथी निफाड (मा. ११) यइ येवला (मा. ३८) थइ औरंगाबाद पाकी सडक जाय छे. पिंपलगांवथी काचे रस्ते पांच माइले वडनेर गाम आवे छे. त्यां थ्रा. घर ४ छे. त्यांथी वडालीभोइ ५ माइल धाय छे.
- १०५ वडालीभोइ गाम सडकथी एक फर्लौंग दूर छे. मारवाडी ओसवालानी ११ दुकानो छे. तेओ भक्तिवाला छे. सरकारी चावडीमां उतर्या. आ. गृ. १ केशरीचंदनी, २ मुलचंद रावतमलजी.
- १०६ चांदवड तालुको छे. ल. मा. नं. १५३-४ पछी गाममां जवानी सडके चडी ल० ०॥ माइल चाली गाममां गया. एक नानो पुस्तकभंडार छे. अहिथी ल० एक माइल दूर पहाड ऊपर गुफामां जैन देरासर छे, तेमां पहाडमां कोतरेली घणी मूर्तिओ छे. आ. गृ १ खेमचंद नानचंद, २ चुनीलाल रतनचंद. गाममां दिगंबरीनां घर ६ तथा देरासर १ छे. अहिथी मनमाड (मा० १५) यइ येवला (मा० ३०) पाकी सडक गइ छे. गामथी ०॥ माइल चाली सडके चड्या, ल० मा० नं० १५४-४.

- १०७ मा० नं० १६४-४ थी सडक छोडी ल० ०॥ माइल चाली उंत्राणे गाममां गया. शा. हुंढीराम हेमराजना मकानमां उतर्या मारवाडी ओसवालोनी २० दुकानो छे. आ. गृ. १ शेठ हु० हे०, २ शेठ बुधमल ताराचंद्र. वचमां ल० मा० नं० १६१-४ ऊपर चिंचवे गाव आवे छे. त्यां मारवाडी ओसवालहुं १ घर छे. गामथी ल० ०॥ माइल चाली सडके चड्या, मा० नं० १६९-२.
- १०८ संदाणेमां मराठा शिवराम गोपाल तथा दामोदर गोपाल लिंगायतना सडक ऊपरना मकानमां रात रखा. गाममां मारवाडी ओसवालोनी ८ दुकानो छे.
- १०९ मालेगांव, ए नाशिक जील्लानो तालुको छे. मा० नं० १७९-९ पछी गावमां जवानी सडके चडी ल० ०॥ माइल चाली गाममां गया श्रीसंवना थीएटरमां उतर्या. जैन पाठशाला, जैन पुस्तकालय, नानो ज्ञानभंडार तथा उपाश्रय छे. आ. गृ. १ शेठ लालचंद्र केवळचंद्र, २ शेठ भूपणदास जेठाशा, ३ शेठ मंगलदास माणिकचंद्र, ४ शा. बालचंद्र हीराचंद्र. दिगंबरिनां घर ६ तथा देरासर १ छे. अहिंथी एक पाकी सडक मनमाड (मा. २३) थई येवला (मा. ३८) थइ नगर गइ. अने बीजी सडक नांदगांव थई औरंगाबाद गइ उताराथी ल. ०॥ माइल चाली सडके चड्या, मा. नं. १८१.
- ११० धुळीया, जीलो छे. शहेर सारुं छे. अहिं देरासर जुवुं हतुं तेवुं मोटुं नवुं शिखरबंधी थाय छे. जैन पुस्तकालय छे. मंदिरमार्गीं श्रावकोनां घर छे तेमां ४० कच्छीनां, २० मारवाडीनां अने ४ गुजरातीनां छे. आ. गृ. १ शेठ सखाराम दुर्लभदाम, २ शेठ जोगीलालजी गुलाबचंद्रजी, ३ शेठ हीरजी रतनशीनी कुं. मारवाडी ओसवालोनां ३० घर छे. दिगंबरिनां घर १० तथा देरासर १ छे. अहिंथी चालीशगांव (मा. ३१) नी पाकी सडक छे. चालीशगांवमां श्रावकोनां घर अने देरासर विगेरे छे. पश्चिम देशमां जैनोनी कुल वस्ती ४१३८ माणपनी छे.
- १११ सोनगीर, मा. नं. २२३-९ पछी पग रस्ते गाममां थइ ल० ०॥ माइले गोळवावडी पासे गोविंद महाराजना मठमां उतर्या. बीजीवार आव्या त्यारे दिगंबरिनां मंदिरमां उतर्या. अहिं दिगंबरि हुंवडनां घर ३० तथा देरासर १ छे. मा० नं० २२३-९ ऊपर डाकवंगलो छे. रजा मेळवी होय तो त्यां उतरी शकाय. अहिंनी गोळवावडी घणी मोटी छे. खरा उनाळामां २९ कोस चाल्या करे तो पण पाणी खुटवुं नथी. मठथी ०। माइल चाली सडके चड्या, मा० नं० २२४-९.

- ११२ नरडाणे गाममां सुपडु पटेलना मकानमां तथा धर्मशालामां उतर्या. आ० गृ० शेट हनागीमलनी घनरूपनी. बीजी वार आव्या त्यारे स्टेशन ऊपर जीनमां उतर्या. त्यां वजा वाळा श्रावक महेता गंभीरचंद्र रायचंद्र रहे छे.
- ११३ सावळदेमां मारवाडी भोसवालोनी २ दुकानो छे. दनासी अने सावळदे वचे तापी नदी उतरवी पडे छे. चैत्र मासमां गोठण सुधी पाणी हतुं.
- ११४ शिरपुर (वावारी), धुळीया जीह नो तालुको छे. मा० नं० २३९-४ पछी सडक छोटी कर्ची सडके ल० ३॥ माइल चाली शिरपुर आव्या. आग्रारोडयी अमोदे यइ शिरपुर जवा माटे ठेठ सुधी पाकी सडक छे, पण ते रस्तो एक माइल वचारे याय छे जैनपाठशाला, जैन पुस्तकालय तथा जैनहितवर्षक मित्रमंडल छे. आ० गृ० १ शेट लीलाचंद्र गुलाबचंद्र, २ शेट लखमीचंद्र धरमचंद्र. अहि तारणायी (दिगंबर-तेरापयी) अने म्यानकवासीनां मळीने ल० २० घर छे. उपाश्रययी ल० १ माइल चाली अमोदेनी सडके मेथी गणपत परशुराम अग्रवालना वंगलामां रात रही त्यांथी ०॥ माइल चाली आग्रारोड ऊपर चड्या, मा० नं० २४३-४.
- ११५ दहिवदमां मरकारी चवडीमां उतर्या. आ० गृ० सोजवाला समरथमल सुराणा भक्तिवाळा छे.
- ११६ हाडाखेडमां सडक ऊपरन शिरपुरवाला चतुर अग्रवालना मकानमां उतर्या. शिरपुरयी काचे रस्तो हाडाखेड < माइल याय छे
- ११७ पलासनेर गाम छोड्या पछी बोरवाटनी नवरी वाटी चडवानी आवं छे अने बोरवाटयी गवाटी सुधी उतरवानुं आवं छे, लगभग चार माइल सुधी पहाडी प्रदेश (सातपुडा पहाड) मांथी पसार यहुं पडे छे. बोरवाटनो उतार जोवा लायक गणाय छे. बोरवाटमां उतरवानुं स्थान नहीं मळवाथी रोकाया नहोता.
- ११८ आ० रो० मा० नं० २९६-४ ऊपर मुंबई इलाकानी अने खानदेशनी हद्द पुरी यइ, अने त्यांथी इंदोरस्टेटनी हद्द शरु यइ. ०॥ माइल चाल्या पछी इंदोरनो माइल नंबर १०३ मो आव्यो.
- ११९ गमनीयामां ब्राह्मण नाना नारायणदत्त शिरपुर ना वैद्यनी दुकानमां विश्रान्ति लीधी. तेमणे मागी भक्ति बरी. रोकाया नहोना.
- १२० भिबवा, इंदोर स्टेटना तालुकानुं माहुं गाम छे मरकारी पागामां उतर्या मारवाडी भोसवालनुं ? वा छे. आ० गृ० मुळीवाळा गुलाबचंद्र उतरवशी.

- ૧૨૧ માં નં. ૭૩-૬ પાસે સડક ઉપર ડેવ નદીને કાંઠે સરકારી ધર્મશાલામાં ઉતર્યા. ગામ નથી. અહિંથી ૧ માઈલ દૂર કાચે રસ્તે ચક્રવાડી ગામ છે.
- ૧૨૨ ચુરમપુરમાં ઇંદોરવાલા જગન્નાથ નારાયણદાસજીના જીનમાં ઉતર્યા. અહિં શા મગન-લાલ અમથાભાઈ, મરુચ વેજલપુરના લાડવાશ્રીમાલી શ્રાવક રહે છે.
- ૧૨૩ લીંબરનીમાં પળ ઇંદોરવાલા જગન્નાથ નારાયણદાસજીના જીનમાં ઉતર્યા. ઔંકારલાલ અમથાભાઈ સારી ભક્તિ કરી.
- ૧૨૪ ચલઘાટમાં નદીના કાંઠે ધર્મશાલામાં ઉતર્યા અહિં નર્મદા નદી ઉતરવી પડે છે, દર વરસે દીવાલી વાદ કાચો પુલ વાંધે છે અને જેઠ માસમાં ચોલી નાંચે છે, પુલ ચુલી ગયો હોય ત્યારે નાચી ઉતરવું પડે છે નદી વિકટ છે; પાકો પુલ વાંધવાનું કામ ચાલે છે. નદી ઉતરીને સામે કાંઠે મુકામ કરવો ઠીક છે, સામે કાંઠે પળ ચલઘાટ ગામ છે, ઉતરવાનું સ્થાન મળે છે.
- ૧૨૫ ગુજરી, માં નં. ૪૧-૭ ઉપર ઇંદોર અને ધારની સડક જુદી પડે છે ત્યાંથી ધાર ૩૦ માઈલ થાય છે. ઇંદોરની સડક ઉપર ગુજરી ગામ છે. ગુજરીમાં વૈષ્ણવ અમથાભાઈની ધર્મશાલામાં ઉતર્યા. ડિગંબરીનાં ઘર ૩ તથા દેરાસર ૧ છે.
- ૧૨૬ માંડવગઢ, શ્રીસુપાર્શ્વનાથ મગવાનું તીર્થ છે. ધર્મશાલા છે. યાત્રાલુઓને સગવડ છે. ગુજરીથી નદી ઉતરી, ધારની સડક ઓઢંગી લગ. વે માઈલ કાચે રસ્તે ચાલ્યા વાદ સાદરાવાદથી પહાડની ઘાટી ચડવાની આવે છે, આ. ૧॥ માઈલ ઘાટી ચડ્યા પછી આ. ૪ માઈલ પહાડમાં સીધે રસ્તે ચાલ્યા પછી પાકી સડકે ચડી ૨॥ માઈલ જવાથી માંડવ આવે છે. ઈકંદર ગુજરીથી માંડવ ૧૦ માઈલ થાય છે. માંડવના પહાડની આસપાસના સીરસુડીયા, વગવાની, મારુડપુરા, વિગેરે વધાં ગામડા-ઓમાંથી પહાડ ઉપર ચડવાનો રસ્તો છે, પળ તે રસ્તા વધા વિકટ છે, અને તે ગામડાંઓમાં ઉતરવા માટે સ્થાન મળવું મુશ્કેલ છે, માટે ગુજરીમાં મુકામ કરી સાદરાવાદના રસ્તે ચડવું વધારે સારું છે. સાદરાવાદ સુધી ચલદ ગાડી જઈ શકે છે. માંડવ ઉપર યાત્રા કરવા સિવાય બીજાં જોવાલાયક પ્રાચીન સ્થાનો ઘણાં છે. કદાચ ઘાટી ચડ્યા સિવાય સડકને રસ્તે માંડવગઢ જવું હોય તો આ. ૨૦ મા. નં. ૪૧-૭ થી ધારની સડક જુદી પડે છે, તે સડકે ચડી ત્યાંથી ૦॥ માઈલ સીરસુડીયા, ૩॥ માઈલ માંડુક, ૪॥ માઈલ તચાવ સરાઈ, ૬ માઈલ હુનેરા, ૩ માઈલ

નાલછા ઘડ ૧॥ માંડલે માંડવગઢ જવાય છે. એકંદર ૨૩ માંડલ થાય છે. તલાવ-
સરાઈ અને હુનેરામાં ઉતરવાનું સ્થાન મળી શકે છે. માંડવથી પાકી સડકે હુનેરા
માં ૮॥ અને હુનેરાથી ધાર માં ૧૧॥ થાય છે. ધારમાં શ્રાવકોનાં ઘર તથા
દેગાસર વિગેરે છે. ધારથી ૧ રાજગઢની, ૨ મહુની છાવળીની, ૩ ઈંદોરની, ૪
મતલામની તથા ૫ વડનાવર-વઢનગર થઈને ઉજ્જૈનની પાકી સડકો છે. (માંડવની
યાત્રા કરી ષાઝા એજ રસ્તે ઉતરીને ગુજરી અ.વ્યા.)

૧૨૭ માનપુર, ગામ ઠીક છે. શ્રાવક પુનમચંદ્રજીનું ઘર છે. દેરાસરમાં આશાતના ઘળી છે.
પુનમચંદ્રની તથા વીજા સ્થાનકવાસીઓ ઉપાશ્રય જુદો હોવા છતાં ઘાસ દેરાસરમાં
જ મુહૂર્ત્તિ ચાંધીને સામાયિક-પ્રતિક્રમણાદિ કરે છે. પ્રતિમાજીને સ્થીર કરેલા નથી.
આશાતના ટાઢવા ઘાસ પ્રયત્ન ધવાની જરૂર છે. સ્થાનકવાસીનાં ઘર ૨ છે. દિગંબ-
રીનાં ઘર ૩ તથા દેરાસર ૧ છે.

૧૨૮ મહુની છાવળી, ગામ મોટું છે. માં નં ૧૪-૪ થી છાવળીની વજારની સડકે ચઢી
લં ૧ માંડલ ચાલી દેરાસરે ગયા વ્રાહ્મણની ધર્મશાલામાં ઉતર્યા. આં ગૃં શા.
વેશવલાલ ધારશી વઢવાળવાલા. અહિં દિગંબરીનાં ઘર આશરે ૭૧ તથા દેરાવર ૪
છે. અહિંથી લગ્ ૦ વે માંડલ દૂર મહુ ગામ છે, ત્યાં શ્રાવકોનાં ઘર ૧ છે. ધર્મશાળાથી
લં ૧॥ માંડલ ચાલ્યા પછી પુઝ પાસે આં રોં માં નં ૧૨ મો આવ્યો.
મહુની છાવળીથી ધાર, વડનાવર, રતઝામ, જાવરા અને મંદસોર થઈને નીમચની
છાવળી સુધીની પાકી સડક (માં ૧૬૩) છે. નીમચની છાવળીથી ચિત્તોહ થઈને
અજમેરની પાકી સડક છે.

૧૨૯ રાવમાં વૈષ્ણવના મંદિરમાં ઉતર્યા. પછી માં નં ૬ પાસે સડક ઉપર સાહેબના
બંગલામાં આવી રાત રહ્યા.

૧૩૦ માં નં ૪-૩ થી આગ્રારોહ છોટી ઈંદોર શહેરની સડકે ચઢી ૪ માંડલ ચાલી
ઈંદોર શહેરમાં આવ્યા. ઈંદોર શહેર મોટું છે. હોલ્કર સરકારની રાજ્યધાની છે.
પાસેજ ઈંદોર કેપ (સરકારી છાવળી) છે. સીયાગંજમાં ૧ ઘર દેરાસર છે. માળેક-
ચંદ્રની યતિની પાસે સારો પુસ્તકસંગ્રહ છે. મુંદવાઈ જૈનકન્યાશાલા, જૈનસ્વયંસેવક
મંડલ, ગુરુગુણગાયક જૈનમહીલાસમાજ, જૈન ધર્માભિજ્ઞાપિણી સમા વિગેરે સંસ્થાઓ
છે. દાદાવાહીમાં દાદાજીના પગલાં અને વગીચો છે. દાદાવાહી પાસે યતિની
માળેકચંદ્રજીના વગીચામાં મગવાનનાં તથા ૧૧ ગણવરનાં મઢીને પગલાં જોડી ૨૦
છે. આ. ગૃ. ૧ શેઠ નયમલની ગંધીરમઢી હ શેઠ ચાલચંદ્રજી, ૨ શેઠ ધમદશી

જુહારમલજી હ. શેઠ પુનમચંદજી, ૩ શેઠ પન્નાલાલજી તમારુવાલા. ચૌમુખજીવાલા ઉપાશ્રયમાં તથા મલ્હારગંજમાં શેઠ વ૦ જુ૦ ના નોરામાં ઉતર્યા. સ્થાનકવાસીનાં ઘર ૧૮૦, સ્થાનક ૪ અને એક લાયબ્રેરી છે. ઇંદોર શહેર અને છાવળીમાં મઠીને દિગંબરીનાં ઘર ૮૧૦, મંદિર ૧૨ અને નસીયા ૨ છે. શેઠ હુકમીચંદજીનું દેરાસર જોવાલાયક છે. મલ્હારગંજથી રવાના થઈ તુકોગંજને રસ્તે થઈ લ૦ ૩ માઈલ ચાલીને મા૦ નં. ૧-૩ પાસેથી આગ્રારોડ ઉપર ચઢી મા૦ નં. ૧-૧ ઉપર શેઠ નંદાલ મોતીલાલના વંગલામાં રાત રહ્યા. (તુકોગંજમાં અગ્રવાલ ઔંકારજી ચુનીલાલના વંગલામાં થોડા દિવસ રહ્યા હતા.) ઇંદોરથી ૧ હરદાની, ૨ ધારની, ૩ સંડવા તરફ ડરવાન સુધીની, ૪ ઉજ્જૈન તરફ સામેર સુધીની પાકી સડકો છે. સેંટ્રલ ઇંડીયામાં જૈનોની કુલ વસ્તી ૪૪૪૩૧ માણસની છે.

૧૩૧ માંગલ્યામાં બ્રાહ્મણ ગોપાઝ પટેલના મકાનમાં તથા રામમંદિરમાં ઉતર્યા.

૧૩૨ દેવાસ, સ્ટેટ છે. ગામ મોટું છે મા૦ નં. ૨૧-૨ થી આગ્રારોડ છોડી શહેરની સડકે લ૦ ૧ માઈલ ચાલી ઉપાશ્રયે આવ્યા. આ૦ ગૃ૦ ૧ નગનીરામજી હીરાલાલજી મોદી, ૨ મગનીરામજી વગાણાવાલા. સ્વા૦ વા૦ નાં ઘર લ૦ ૩૦ છે. ઉપાશ્રયથી લ૦ ૦|| માઈલ ચાલી આ૦ રો૦ મા૦ નં. ૨૨-૨ પાસે શેઠ સુરજમલજી પોરવાહના મકાનમાં રાત રહ્યા. દેવાસથી ઉજ્જૈનની તથા મોપાઝની પાકી સડકો છે.

૧૩૩ મકસીજી, શ્રીપાર્શ્વનાથ ભગવાનનું તીર્થ છે મા૦ નં. ૪૩-૧ થી સડક છોડી કાચે રસ્તે ત્રણ ફર્ટીંગ ચાલી જૈન ધર્મશાલામાં ઉતર્યા ધર્મશાલા મોટી છે. યાત્રાલુઓને સગવડ છે પાછલ મોટા વગીચામાં શ્રીપાર્શ્વનાથ ભગવાનનાં, શ્રીઅભયદેવસૂરિજીનાં અને દાદાજી વિગેરેનાં પગલાંની પાંચ દેરીઓ છે. આ૦ ગૃ૦ ૧ શેઠ તારાચંદજી ધુલ્લજી ઓસવાલ, ૨ શેઠ ચુનીલાલ શ્રીમાલ. જૈનપુસ્તકાલય અને જૈન પાઠશાલા સ્થાપન થઈ છે પણ તેને ધર્મશાલામાં સ્થાન નહીં મળવાથી વંધ પડી છે. પૂજ્યપાદ વિજયેંદ્રસૂરીશ્વરજી મહારાજના ઉપદેશથી તેને ચલાવવાનો પ્રવંધ થયો છે. આ તીર્થમાં શ્વેતાંબર દિગંબરનો ખરે જાગડો ચાલી રહ્યો છે જાગડાના કારણથી સ્ટેટ પોલીસની દાખલગીરી ૩-૪૦ વર્ષથી થઈ છે, ધર્મશાલામાં સ્ટેટની પોલીસનું થાણું છે, તેના સર્ચના લગભગ માસિક ૧૦૦ રૂ. શ્વેતાંબર-દિગંબર વચ્ચેને ભરવા પડે છે. દિગંબરી દેરાસર એક છે. સ્ટેશન અને બજાર છે. શ્રીયુત તાપીદાસજી જમીનદાર સજ્જન માણસ છે. મા૦ નં. ૪૩-૧ પાસે ડાકવંગલો છે. તેની પાંચીજ મકસી સ્ટેશન જવાની પાકી સડક (મા૦ ૧) ગઈ. આ. રો. મા.

નં. ૩૧ થી ગ્વાલિયર સ્ટેટની હદ આવી, ત્યાંથી આગ્રા ૩૪૪ માઈલ થાય છે. ધર્મશાલાથી કાચે રસ્તે વજારમાં થઈ લં. ૩ ફર્લીંગ ચાલી માં નં. ૪૪ પાસે સડકે ચડ્યા. માં નં. ૪૯-૬ થી તરાણાની પાકી સડક (માં ૧૦) ગઈ. મક્તી થી કાચે રસ્તે તરાણા ૮ માઈલ થાય છે. તરાણામાં શ્રા. ઘર ૬ અને મંદિર ૧ છે. વજાર છે. તરાણાથી તરાણારોડ સ્ટેશન ૬ માઈલ થાય છે. તરાણાથી કાયથા પાકી સડક (માં ૭) ગઈ છે. આ રો. મા. નં. ૩૩-૬ ટોંક પાસેથી ૩ માઈલ દૂર ટોંક-ચાવડા કરીને ગામ છે, ત્યાં શ્રા. ઘર. ૧૦-૧૨ અને દેરાસર ૧ છે.

૧૩૪ શાજાપુર, ગ્વાલિયર સ્ટેટનો જીલ્લો છે ગામ સારું છે. વજાર, ઢાકવંગલો અને સરાઈ છે. માં નં. ૬૮-૨ થી સડક છોડી લં. ૦|| માઈલ ચાલી ઉપાશ્રયે ગયા. આં. ગૃ. શેઠ જમનાદાસ કેશરીચંદની ઉપાશ્રયથી લં. ૦|| માઈલ ચાલી આં. રો. માં નં. ૬૮-૩ પાસે નદીના કાંઠે દેવીના મંદિરમાં રાત રહ્યા પળ ઉપાશ્રયથી લગભગ ૧ માઈલ કાચે રસ્તે ચાલી (નદીમાં પાણીમાં ઉતરવું પડે તેમ ન હોય તો) લં. મા. નં. ૬૯-૬ પાસે સડકે ચડવું ઠીક છે, શાજાપુરથી વેડછા સ્ટેશનની પાકી સડક છે. વેડછામાં શ્રા. ઘર ૬ તથા ઘરદેરામર ૧ છે. આ ગૃ. શેઠ જમનાદાસની લક્ષ્મીચંદની શાજાપુરવાઝા. સ્ટેશન અને વજાર છે.

૧૩૬ સારંગપુર, ગામ સારું છે. વજાર છે, ગામને નાકે સરાઈ છે, માં નં. ૭૪ પાસે ઢાકવંગલો છે. માં નં. ૭૪-૬ પાસે મોટી નદી છે, નીચો (રપટ) પાકો પુલ બાંધેલો છે, છતાં તેના ઉપર થઈને પાણી વહેતું હતું. માં નં. ૭૪-૬ થી સડક છોડી લં. ૦|| માઈલ ચાલી ઉપાશ્રયે આવ્યા. વીજીવાર માં નં. ૭૬ પાસે સડક ઉપર જીનની પાસે ડાહ્યાવાલા શેઠ કરમચંદની કોઠારીના બંગલામાં ઉતર્યા. આં. ગૃ. ૧ શેઠ પદમશી મદનલાલની, ૨ શેઠ કચોદીલાલની ઓસવાલ. સ્થા. ૦ વાં નાં ઘર ૩ છે. ડિગંબરીનાં ઘર ૨૬ તથા દેગસર ૩ છે. ઉપાશ્રયથી લં. ૦|| માઈલ ચાલી આં. રો. માં નં. ૭૪-૭ પાસે શ્રાવકના જીનમાં રાત રહ્યા, પળ ઉપાશ્રયથી લગ. ૦|| માઈલ ચાલીને માં નં. ૭૬ પાસે અથવા માં નં. ૭૬-૬ પાસે સડકે ચડવું સારું છે. માં નં. ૭૪-૩ પાસેથી એક પાકી સડક (માં ૩૨) આગર ગઈ. આગરમાં શ્રા. ઘર, દેરાસર વિગેરે છે. આગરથી એક પાકી સડક (માં ૪૦) ડાહ્યા ગઈ અને વીજી પાકી સડક જ્ઞાલરાપાટણ થઈ કોટા ગઈ. સારંગપુરથી પાકી સડકે ૧૪ માઈલ ઉપર આકોદીયા નામનું ગામ છે, ત્યાંની મંદીમાં કચ્છીનાં ૬ અને વીજાં ૬ મઠીને શ્રાવકોનાં ૧૦ ઘર છે, વજાર છે.

- ૧૩૬ ઉદનચેડીમાં સ્કૂલમાં ઉતર્યા. બીજીવાર સ્કૂલ પાસે એક જૈનના મકાનમાં ઉતર્યા. ઢિગંબરનું ઘર ૧ છે. આં ગૃં શેઠ ચુનીલાલ દેવચંદ પન્નાવતી પોરવાડ. ઓસવાલનું એક ઘર છે. અગ્રવાલનાં ૨-૩ ઘર ભક્તિવાલાં છે. ઢાકવંગલો છે. કરણવાસ ગામમાં પોરવાડ જૈનનાં ૨ ઘર છે. ગામમાં ૩-૪ સાધુઓ ઉતરી શકે તેવું એક મંદિર છે. પચોરથી શુજલપુર સ્ટેશન જવાની પાકી સડક છે. શુજાલપુર ગામમાં શ્રા. ઘર ૫૦-૬૦ અને એક દેરાસર છે. અને સ્ટેશન ઉપર કચ્છી શ્રાવકોનાં ૧૦-૧૨ ઘર તથા એક ઘરદેરાસર છે વજાર છે.
- ૧૩૭ વ્યાવરા, ગામ ઠીક છે ઢાકવંગલો, સરાઈ અને વજાર છે. આં ગૃં ૧ શેઠ જુહારમલજી રાજમલજી, ૨ શેઠ હજારીમલજી શ્રીમલજી. ઢિગંબરનાં ઘર ૧૬ અને દેરાસર ૧ છે. માં નં. ૭૦ ૧૧૦ પાસેથી એક પાકી સડક નરસિંગગઢ (માં ૧૮) ગઈ. નરસિંગગઢ સ્ટેટ છે, ત્યાં શ્રા. ઘર ૬ અને દેરાસર ૧ છે. વ્યાવરાથી એક પાકી સડક (માં ૧૫) રાજગઢ ગઈ. રાજગઢ સ્ટેટ છે, ત્યાં શ્રા. ઘર ૧ છે. દેરાસર નથી. વ્યાવરાથી મોપાલની પાકી સડક છે.
- ૧૩૮ ઘોડાપછાડ. આં રોં માં નં. ૧૨૩-૨ પાસે ઘોડાપછાડ નદીના પુલ ઉપર રાજગઢ સ્ટેટની હદ પુરી થઈ અને ગ્વાલિયર સ્ટેટની હદ શરૂ થઈ. અહિં પથ્થર ઉપર ઇંદોર માઈલ ૧૨૨|| અને આગ્રા માઈલ ૨૫૩|| લખેલું છે, તે હીસાવે ઇંદોરના માઈલમાં ૦||| માઈલનો અહિં ગોટાલો છે. માં નં. ૨૫૩-૨ પાસે કસ્તમ ખાતાના નવા મકાનમાં ઉતર્યા. પાસેજ સરાઈ પણ છે ક્ષુદ્ર ગામડું છે.
- ૧૩૯ કોટડામાં આં ગૃં શેઠ સીતારામ ભમરલાલ. શેઠ કિશોરીલાલ પહ્લીવાલના મકાનમાં ઉતર્યા.
- ૧૪૦ પેંચીમાં આં ગૃં શેઠ પન્નાલાલ નથુલાલ ગોપીલાલજીના મકાનમાં ઉતર્યા. એક ઘરદેરાસર છે. તેમાં ધાતુની વે મૂર્તિઓ છે. દેરાસરની વ્યવસ્થા સારી નથી.
- ૧૪૧ બીનાગંજમાં શિવપુરીવાલા પ્રલ્હાદદાસની ધર્મશાલામાં ઉતર્યા. આં ગૃં શેઠ પન્નાલાલજી ભમરલાલજી શ્રીમાલના મકાનમાં પણ રાત રહ્યા. ઢિગં. નાં ઘર ૭-૮ તથા ઘરદેરાસર ૧ છે. ઢાકવંગલો અને વજાર છે. માં નં. ૨૪૩-૫ પાસેથી એક પાકી સડક ચાંચોડા (માઈલ ૨) ગઈ. ચાંચોડા, ગ્વાલિયર સ્ટેટના ઇસાગઢ જીલ્લાની તહેસીલ છે, વજાર છે, ગામ જુનું છે, જુનો કિલ્લો ખાલી પડ્યો છે. શ્રા. ઘર ૬ તથા દેરાસર ૧ છે. આં ગૃં ૧ જીતમલજી ઓસવાલ, ૨ હજારીમલજી શ્રીમાલ. ઢિગં. નાં ઘર ૨ છે. સરકારી હોસ્પિટાલમાં ઉતર્યા. ચાંચો-ઢાથી કાચે રસ્તે પેંચી માઈલ ૩ થાય છે.

૧૪૨ પાર્વતીને સરાઈ નીમલેદી પણ કહે છે. સરકારી પોલીસચોકીમાં ઉતર્યા. વીજીવાર હોગાલાલ ઘાંસીલાલ જૈનના મકાનમાં ઉતર્યા. ઢિગંવરી પરવારનાં ઘર ૬ છે. અગ્રવાલનાં ૨-૩ ઘર છે. મા૦ નં૦ ૨૩૨-૬ પાસે ઢાકવંગલો છે પણ હાલમાં તે ઢાકવંગલો કાઢી નાંચ્યો છે. મા૦ નં૦ ૨૩૧-૧ પાસે લટકીયાકી ચોકી છે, ત્યાંથી થોડે દૂર તે નામનું ક્ષુદ્ર ગામડું છે લટકીયાકી ચોકીથી કાચે રસ્તે ૧ માઈલ દૂર કુંભરાજ નામનું ગામ છે, ત્યાં શ્વે૦ શ્રા૦ નાં ઘર ૧ છે અને ઢિગં૦ નાં ઘર ૩૧ તથા એક મંદિર છે. મા૦ નં૦ ૨૩૧-૪ પછી પાર્વતી નામની મોટી નદી આવે છે, પાકો પુલ વાંધેલો છે. પાર્વતી અને સ્ટીઆઈ વચ્ચે સડક ડપર આમન તથા મરસુલા ગામ આવે છે. આમનમાં ઢિગં૦ પરવારનાં ઘર ૮ છે અને મરસુલામાં ઢિગં૦ પરવારનાં વે ઘર છે.

૧૪૩ સ્ટીઆઈમાં ઢિગંવરનાં ઘર ૬ તથા દેરાસર ૧ છે. આ૦ ગૃ૦ પરવાર મન્નુલાલની જૈન મક્તિવાલા છે. દેરાસરના મકાનમાં ઉતર્યા. સ્ટેશન પાસે વગીચાના પઢાવમાં રાત રહ્યા. સ્ટેશન અને વજાર છે. અહિંથી માત માઈલ સુધી પહાડી પ્રદેશ હોવાથી વઢાવ ઉતાર ઘણા આવે છે.

૧૪૪ ગુણાસીટી, ગામ સારું છે, પાસેન ગુણાની છાવળી છે. સ્ટેશન અને વજાર છે. શેઠ રતનમલની વસતાવરમલની રાજમલનીના વગીચામાં ઉતર્યા. સ્વા૦ વા૦ નાં ઘર ૧૦, ઢિગંવરીનાં ઘર ૪૦ તથા દેરાસર ૩ છે. મદોરામાં ઢિગં૦ નાં ઘર ૩-૪ છે. મદોરાનો ઢાકવંગલો હવે ઉઠી ગયો છે.

૧૪૫ મા૦ નં૦ ૧૮૭-૩ પાસે કુવા આગલ ઝાડ નીચે તથા પુલ નીચે ઉતર્યા સડકથી મ્યાના ગામ લ૦ ૧ માઈલ દૂર છે, ત્યાં ઓસવાલોનાં ઘર ૪ છે આ. ગૃ. ધરમચંદની મુરાળા ઓસવાલ. ઢિગં૦ નાં ઘર ૨૦, મંદિર ૧ અને ચૈત્યાલય ૨ છે. આગ્રારોહથી મ્યાના ગામ સુધીની પાકી સડક નવી ચઈ છે.

૧૪૬ ચદરવાસમાં પહેલીવાર અગ્રવાલ નેનારામ હલવાઈના મકાનમાં ઉતર્યા, અને વીજીવાર મા૦ નં૦ ૧૭૧-૬ પાસે ઢાકવંગલામાં ઉતર્યા. યાણું છે. ઢિ૦ નાં ઘર ૧-૭ તથા એક ચૈત્યાલય છે. લુકવાસમાં આ. ગૃ. કુંવરખસાદની જૈનની ઢુકાનમાં ઉતર્યા.

૧૪૭ કોલારસ, શિવપુરી જીહ્વાની તહેસીલ છે. ગામ મોટું છે, વજાર છે. મા૦ નં૦ ૧૧૮-૬ થી આગરાસ હોડી લ૦ ૦૥૥ માઈલ ચાલી ગામમાં ઢિગંવર જૈન. ધર્મશાલામાં ઉતર્યા. ઢિ૦ નાં ઘર ૧૦, મંદિર ૧ અને ચૈત્યાલય ૨ છે. આ. ગૃ. ૧

પં૦ ફુંદીલાલજી જૈન સરાફ, ૨ તારાચંદ્રજી જૈન. દરવાજા વહાર સડક ઉપર હિંદુ ધર્મશાલામાં રાત રહ્યા. ત્યાંથી ૨૥૥ ફર્લિંગ ચાલી આગારોડ ઉપર ચઢ્યા, મા૦ નં૦ ૧૧૮. બીજીવાર મા૦ નં૦ ૧૧૮-૨ થી ૨ ફર્લિંગ દૂર તહેસીલ, હોસ્પિટાલ અને ઢાકબંગલા પાસે ફારેસ્ટ ઓફીસના મકાનમાં ઉતર્યા.

૧૪૮ સેસડ પાસે સડક ઉપર ગ્વાલિયર સરકારનો ધાસ બંગલો છે તેની પાસેથી ઇક પાકી સડક ઢોટા કોટા અને બારા થઈને કોટા ગઈ, (આશરે મા૦ ૧૨૦). કોટાથી ૧ ઢાલરાપાટણ થઈને ડલ્લેનની, અને ૨ બુંદી થઈને દેવલીની પાકી સડકો છે. દેવલીથી ૧ અજમેરની અને ૨ જયપુરની પાકી સડકો છે.

૧૪૯ શિવપુરી (સીપરીની ઢાવળી), ઇ ગ્વાલિયર સ્ટેટનો જીલ્લો છે. સ્ટેશન અને બજાર છે. દર વરસે સીજનમાં આઠ મહીના ગ્વાલિયર સરકાર અહિં રહેતા હોવાથી શહેરને ઘણું રમળીય બનાવ્યું છે. વાગ-બગીચા, ધર્મશાલાઓ, સદાવ્રત, તલાવો, મોટા મોટા બંગલાઓ, તાર-ટેલિફોન, વિજલી, પાળીના નલ અને સુંદર સડકો વિગેરેથી શહેર સુશોભિત છે. સંભવ છે કે થોડા વર્ષોમાં ગ્વાલિયર સ્ટેટની મુખ્ય રાજ્યધાની શિવપુરી બની જાય. મા૦ નં૦ ૧૪૩-૬ થી આગારોડ ઢોડી ૨ ફર્લિંગ ચાલી ડપાશ્રયે આવ્યા. પૂજ્યપાદ ગુરુવર્ય જગત્પૂજ્ય શ્રીવિજયધર્મ-સૂરીશ્વરજી મહારાજનો અહિંજ સ્વર્ગવાસ થઈલો હોવાથી તેઓશ્રીના અગ્નિસંસ્કારના સ્થાને, શ્રીમાન્ મહારાજા ગ્વાલીયર સરકારે મેટ કરેલી જમીન ઉપર ઘણુંજ મવ્ય અને દર્શનીય ધર્મસમાધિમંદિર બન્યું છે. જ્યાં ધર્મશાલા વિગેરે બનેલ હોવાથી યાત્રાલુઓને ડતરવાની સગવડ છે. પૂજ્યપાદ ગુરુવર્યે વિલેપારલે (મુંબઈ) માં સ્થાપન કરાવેલ શ્રીવીરતત્ત્વપ્રકાશકમંડલને પળ હવે શિવપુરી-શ્રીવિજયધર્મસૂરિ ગુરુમક્તિમવનમાં કાયમ કરવામાં આવ્યું છે. તે મંડલના પાઠ્ય ક્રમ અને નિયમો વિગેરેમાં ઘણો સુધારો વધારો કરવાથી હાલ તે ઘણું પ્રગતિ ઉપર આવ્યું છે. આ૦ ગૃ૦ ૧ શેઠ પીરચંદ્રજી ફુલચંદ્રજી હ. શેઠ ટોડરમલજી તથા શેઠ કાનમલજી સાંકલા છે. સ્થા૦વા૦ નાં ૧૧ ઘર છે. સૌભાગ્ય સરસ્વતી મુવન જૈન પુસ્તકાલય છે. પળ તે હવે બંધ છે. દિગં૦ નાં ૧-૭ ઘર તથા ૧ ચૈત્યાલય છે, અને સીપરી ગામમાં દિગં૦ નાં ૧૦-૧૧ ઘર અને ઇક દેરાસર છે. શિવપુરીમાં જોવાલાયક સ્થાનો—૧ જીજા મહારાણીની ઢૂત્રી, ૨ ચાંદપાઠા તલાવ, ૩ મદૈયાકુંડ, ૪ વાળગંગા વિગેરે. સીપરીનું નામ શ્રીમાન્ ગ્વાલિયર સરકારે શિવપુરી

ગાલેહું છે. પહેલાં નરવર જીહો હતો, તેને વડલીને શિવપુરી જીહો કર્યો છે. શિવપુરીથી ૧ શ્યોપુરની અને ૨ ઝાંસીની (માઈલ ૬૧) પાકી સડકો છે. શિવપુરીથી ગ્વાલિયર છુવી પહાડીપ્રદેશ અને જંગલ વવારે આવે છે, રસ્તામાં ગામો વહુ નાનાં અને યોઢાં આવે છે, પણ સડક ચાલુ અને પાકી છે. અહિંથી લશ્કર જતાં રસ્તાના સતનવાઢા, ચોરપુરા, ઘાટીગાંવ અને નવાગાંવના ઢાક-વંગલાઓ સં ૧૯૮૧ માં ગ્વાલિયર સરકારે કાઢી નાંખ્યા છે. ઉપાશ્રયથી રવાના થઈ ધર્મસમાધિમંદિરમાં રાત રહ્યા, ત્યાંથી સરકારી હોટલ પાસે થઈ ૭૦ ૦૥૥ માઈલ ચાલી આગારારોઢ ડપર ચઢ્યા, મા૦ નં૦ ૧૪૨-૬. સમાધિમંદિરથી રેલ્વે લાઈન ડપર થઈને આગારારોઢ ડપર ચઢતાં ૦૥૥ માઈલ ઓહું થાય છે.

૧૧૦ મુરાહોહ, મા૦ નં૦ ૧૩૭-૬ થી ંક ફર્ટીંગ ઢૂર આ નામતું રમણીય સ્પાન છે. કુઢરતી ઝરણાં, ગુફાઓ અને ઝાઢી વિગેરે આનંઢનક છે. સ્ટેટ તરફથી મકાનો ચાંધી શોખા વધારી છે. ગામ નથી. મુરાહોહથી સતનવાઢા જતાં રસ્તામાં ' કૌવત ' નામતું જંગલ આવે છે.

૧૧૧ સતનવાઢામાં સડક ડપર સરકારી જંગલત ળાતાના મકાનમાં ઉતર્યા. ઢાકવંગલો પાસેજ છે. અહિંથી ગામ ૨ ફર્ટીંગ ઢૂર છે. સ્ટેશન છે. વીજીવાર મા૦ નં૦ ૧૩૩-૨ પાસે ઢિ૦ જૈન ઢેકેઢાર મિશ્રીમલજીના મકાનમાં ઉતર્યા, ગામમાં તેમના મકાનમાં ઢિગં૦ જૈન ચૈત્યાલય છે ઢિ૦ નાં ઘર ૨ છે. અહિંથી ંક પાકી સડક (મા૦ ૧૬) નરવર ગઈ. પહેલાં નરવર જીહો હતો, હાલ પરગણું છે. ત્યાં ઢિ૦ નાં ઘર ૧૦૦ તયા મંદિર ૨ છે. નરવરની આસપાસના ગામોમાં ઢિગંવરીની વસ્તી ઘણી છે.

૧૧૨ ચોરપુરા, ઢાકવંગલામાં ઉતર્યા. ઢાકવંગલાથી પાસેજ અને સડકથી વે ફર્ટીંગ ઢૂર ચુઢેલ્લેઢા નામતું ગામ છે, તેમાં ઢિ૦ નાં ૩ ઘર છે, સડકથી ૦૥૥ માઈલ ઢૂર ચોરપુરા ગામ છે. ચોરપુરામાં ઢિ૦ નાં ઘર ૨ છે. સ્ટેશન છે. સ્ટેશન માસ્ટર ઘઢીપ્રસાઢની અને તેનો પુત્ર કિસનસ્વરૂપ લાયક માણસ છે.

૧૧૩ મોહના, મા૦ નં૦ ૧૦૮-૬ પાસે ઢાકવંગલામાં ઉતર્યા. મા૦ નં૦ ૧૦૭-૭ પાસે સ્ટેશન છે. ત્યાંથી મોહના ગામ ૦૥૥ માઈલ ઢૂર છે. ગામમાં ઢિ૦ નાં ઘર ૮ તયા ઢેરાસર ૧ છે. સ્ટેશન અને ઘનાર છે. મા૦ નં૦ ૧૧૧-૬ પાસેથી ડમ્પેઢગઢ જલપ્રપાત જવાની પાકી સડક (મા૦ ૧ ફ૦ ૧) ગઈ.

૧૧૪ રેંટ—ચરાઈમાં સડક ઉપર જંગલાત ળાતાના મકાનમાં તથા હનૂમાનજીના મંદિરમાં ઉતર્યા. દિ. નાં ઘર ૩ તથા દેરાસર ૧ છે. સ્ટેશન છે. રેંટ અને ચરાઈ વચ્ચે ગામ જુદાં જુદાં છે. ચરાઈમાં ૫૫ દિ. નાં ઘર છે. મા. નં. ૧૦૪-૧ પાસેથી કાચે રસ્તે ૦॥ માઈલ ચાલી દોરાર ગામમાં ગયા. ત્યાં દિ. ઘર ૧ છે, ત્યાંના જમીનદાર શ્રીમાન દેવલાલસિંહ વહુ સજ્જન માણસ છે. ઘાટીમાંવથી કાચે રસ્તે આશરે મા. ૧॥ ધુંવાવ ગામ છે, ત્યાં દિ. નાં ઘર આશરે ૨૧ છે. ગામ સારું છે, વજાર છે. ત્યાં નેનારામ વૈદ્ય વૃદ્ધ અને અનુભવી છે.

૧૧૫ લશ્કર, સિંધીયા (ગ્વાલિયર) સરકારની રાજ્યધાનીનું મુખ્ય, રમણીય અને મોટું શહેર છે. મા. નં. ૮૦-૧ પાસેથી વે સડકો જુદી પડે છે. તેમાંથી આ, રો. ના નંવર વાલી સડકે ચાલવું. રેલ્વે લાઇનવાલી સડકે જવાથી સરાફા લ. ૧ માઈલ વધારે થાય છે. મા. નં. ૭૪-૪ થી આગરારોડ છોડી ત્યાંથી લ. ૦॥ માઈલ ચાલી દેરાસરે આવ્યા, જૈન ધર્મશાલામાં ઉતર્યા. વે દેરાસરો પૈકી સરાફામાં મોટું અને રમણીય દેરાસર છે, તેમાં ઁક સારો પુસ્તકખંડાર છે. અહિંથી લ. ૧ માઈલ દૂર દાદાવાડીમાં વીજું દેરાસર, ધર્મશાલા વિગેરે છે. આ. ગૃ. ૧ શેઠ રિધરાજની ઘાડીવાલ, ૨ શેઠ વસ્તીમલજી કોઠારી. ધર્મશાલામાં અને યતિજી પાસે પુસ્તક સંગ્રહ સારો છે. શ્રીવિજયધર્મસૂરિ સ્મારક પાઠશાલા અને કન્યાશાલા સ્થાપન થઈ છે. લશ્કરમાં સ્થા. વા. નાં ઘર લ. ૨૧ છે. દિ. નાં ઘર લ. ૪૦૦, દેરાસર ૧૮ અને ચૈત્યાલય ૪ છે, તેમાં મુખ્ય વે મંદિરો વહુ વિશાલ અને દર્શનીય છે. જોવાલાયક સ્થાનો—૧ ગ્વાલિયરનો કિલ્લો અને મ્યુઝીયમ, ૨ ફૂલવાગ અને મોતીવાગ, ૩ કોલેજ, ૪ હોસ્પિટાલ, ૫ રાજમહેલ વિગેરે. આલા ગ્વાલિયર સ્ટેટમાં જૈનોની કુલ વસ્તી ૩૮૯૦૬ માણસની છે.

૧૧૬ ગ્વાલિયર, સિંધીયા સરકારની જૂની રાજ્યધાનીનું ગામ છે, અત્યારે પડી માંગ્યું છે. લશ્કર, ગ્વાલિયર અને મુરાર ત્રણે પાસે પાસે હોવાથી ઁક સાથે મલેલાં હોય તેમ લાગે છે. ગ્વાલિયરમાં અત્યારે શ્રાવકની વસ્તી નથી, પહેલાં હતી. દિ. નાં ઘર ૨૧ તથા દેરા. ૧૦ છે. સ્ટેશન અને વજાર છે.

૧૧૭ મુરાર, ગ્વાલિયર સરકારનો કેંપ છે, સ્થાનકમાં ઉતર્યા. ઓસવાલોનાં ૧૦ ઘર છે. દિ. નાં ઘર ૨૧ તથા દેરા. ૨ છે, સ્ટેશન અને વજાર છે. શિવપુરીવાલા રાજ-મલજી મુરારના અહિં રહે છે. વહુ ભક્તિવાલા છે.

- ૧૫૮ ગ્વાલિયર સ્ટેશન ઉપર રાય વહાદુર હલ્લુદાલજીના ચંગલામાં ઉતર્યા. શેઠ વિનોદીરામ ચાલચંદ્રનો વંગલો પળ પાસેજ છે. ઉતારાથી કિલ્હાની સડકે ચડી ગ્વાલિયર ગામમાં થઈ લ. ૩॥ માઈલ ચાલી આગરાગંઢે ચડ્યા. મા. નં. ૭૧-૨. પાંતું સીધે રસ્તે જનારે સરાફાથી લ. ૧ માઈલ દાદાવાડી જઈ મા. નં. ૭૨-૬ થી આગરાગંઢ ઉપર ચડી જવું. આની આસપાસમાં રસ્તા ઉપર માઈલના ચોતરા આવે છે તેમાં મા. નં. વરાવર નથી, માટે સડક ઉપર આવતા મા. નં. ના પથ્થરોનેજ સાચા સમજવા.
- ૧૫૯ પુરાણી છાવળી, સડક ઉપરજ લશ્કરવાલા લાલા ગજપતરાય કાયસ્થના મકાનમાં ઉતર્યા. અહિંથી ગામ વે ફર્ડોંગ દૂર છે. સીધે રસ્તે સરાફાથી પુરાણી છાવળી પાંચ માઈલ થાય છે. મા. નં. ૬૯-૧ પારંચી એક પાકી સડક (મા. ૬૧) મુરાત ગઈ છે. વીજીવાર મા. નં. ૬૬-૬ પાસે એગ્રીકલ્ચર ડીપાર્ટમેંટ (સ્વેતીવાડી જ્ઞાતાની ઓફીસ) ના ચંગલામાં અને ચોકીદારના મકાનમાં ઉતર્યા.
- ૧૬૦ વામોર, મા. નં. ૬૪ પાસેથી સડકથી થોડું દૂર છે. મા. નં. ૬૩ પાસે મોટી લાઇનનું સ્ટેશન તથા સીમેંટની મોટી મીલ છે. સ્ટેશનની સડક ઉપર ઠેકેદારના નવા મકાનમાં ઉતર્યા. વીજીવાર સીમેંટની મીલના આસીસ્ટન્ટ મેનેજર માવનગરી મહેતાના ત્વાચરમાં ઉતર્યા. વામોરમાં ઉતરવાના સ્થાન માટે મુશ્કેલી છે.
- ૧૬૧ નૂપસાદ, પરગળું છે. સ્ટેશન, બજાર અને ઢાકલંગલો છે. રામાનુજ શાવાના મંદિરમાં ઉતર્યા. ગામની પાસેજ થોડાકાઠ નામની નદી છે તેના ઉપર તેલીનો ચંખાવેલો જૂનો પુલ ખેવાલાચક છે.
- ૧૬૨ જોરા, રામચંદ્રજીના મંદિરમાં તથા એકતાર માતાના મંદિરમાં ઉતર્યા. સડકથી ૧ ફર્ડોંગ ગામ દૂર છે. અહિંથી મુરનાની સડક (માઈલ ૧॥) ગઈ.
- ૧૬૩ માનપુર, ઢાકલંગલામાં ઉતર્યા. પાસેજ ગામ છે. ગામમાં નંવરદાર જીમીપાલસિંહ લાયક માણસ છે. અહિંથી ૦॥ માઈલમાં ચંચલ નામની મોટી નદી છે, દર વર્ષે દીવાલી વાદ કાનો પુટ વાંચવામાં આવે છે, અને જેટ મામમાં ઘોડી નાંચે છે. પુલ ન હોય ત્યારે નાવથી ઉતરવું પડે છે.
- ૧૬૪ ઘોંલપુર, મા. નં. ૨૬-૨ થી આગરાગંઢ ઊંડી શહેરની સડકે ચડી લ. ૧ માઈલ પાંચી શેઠ ચંદ્રનમલજી ઓમચાલજીનીની કોઠામાં ઉતર્યા. ઘોંલપુર સ્ટ્રેટ છે. ગામ મોટું છે, બજાર અને સ્ટેશન છે. દિ. નાં વર છે. ઉતારાથી લ. ૧ માઈલ ચાલી આ. ગે. ઉપર ચડ્યા, મા. નં. ૨૪-૨.

- ૧૬૬ મનીઆ, માં નં ૨૬-૪ પાસે ઢાકવંગલામાં ઉતર્યા માં નં ૨૬-૧ પાસે મનીઆ ગામ છે, ત્યાં દિં નાં ઘર ૫ છે. એક સોનાર વહુ ભક્તિવાળો છે. મનીઆ સ્ટેશન છે. માં નં ૨૪-૭ પાસે મનીઆકીચોકી નામનું ગામહું છે, ત્યાં દિં નાં ઘર ૩ છે. વાલુલાલ જૈન સજ્જન માણસ છે. માં નં ૨૦-૧૧ પાસે ધૌલપુર સ્ટેટનું પોલીસથાણું છે. માં નં ૧૯-૬ પાસે જાજડ ઢાકવંગલો છે.
- ૧૬૬ તેહરાકાવાગ, માં નં ૧૩-૬ પાસે વાગમાં ઉતર્યા. અગ્રવાલ વૈશ્ય મોદી ભક્ત છે. અહિંથી તેહરા ગામ ૦૧ માઈલ દૂર છે. માં નં ૧૧-૨ પાસે સ્વામીનદી ઢાકવંગલો છે.
- ૧૬૭ વાઘ, આગરાવાલાના વગીચામાં ઉતર્યા. માં નં ૮ પાસે કકુવા ગામ છે. માં નં ૩-૨ પાસે ' સિંચોકા નગલા ' આર્ય પાઠશાલામાં રાત રહ્યા.
- ૧૬૮ આગરા, રોશન મહોલામાં શ્રીચિન્તામણિ પાર્શ્વનાથજીના દેરાસર પાસે ઉપાશ્રયમાં ઉતર્યા. આ ઉપાશ્રય શ્રીહીરવિજયજી સૂરીશ્વરજીના વસ્તનો કહેવાય છે. પાસેજ જૈનધર્મશાલામાં શ્રીઆત્માનંદ પુસ્તક પ્રચારક મંડલ, ઉપાધ્યાય શ્રીવીરવિજયજી જૈન પુસ્તકાલય અને જૈન પાઠશાલા છે, નીમકમંડીમાં શ્રીશાંતિનાથ જૈન ક્લબ અને શ્રીવિજયધર્મસૂરિ જૈનમંડલ છે. શહેરથી લં ૨ માઈલ દૂર દાદાવાડી છે, તેમાં દેરાસર ૧, શ્રીમાન્ હીરવિજયસૂરીશ્વરજીની ચરણપાદુકાની દેરી, દાદાજીની દેરી અને ધર્મશાલા વિગેરે છે. આં ગૃં ૧ વાલુ ગુલાવચંદ હુટ્ટનલાલજી જ્ઞવેરી, ૨ વાલુ છોટેલાલ અત્રીરચંદ હ. ગુલાવચંદજી. સ્યાં વાં નાં ઘર લં ૬૦ તથા સ્થાનક, પાઠશાલા અને લાયવેરી છે, તેમનું જૈનપથ પ્રદર્શક નામનું સાપ્તાહિક નીકલે છે. દિં નાં ઘર ૧૦૦૦, દેરાસરો ૨૨, ચૈત્યાલય ૬, ધર્મશાલા, જૈનકુમારસભા, પુસ્તકાલય, પાઠશાલા ૬, કન્યાશાલા ૨ વિગેરે છે. તેમનું " જસવાલ જૈન " નામનું માસિક નીકલે છે. દિગંબર જૈન બોર્ડીંગ છે. તે સિવાય અહિં લં ૧૦૦ ઘર પહ્લીવાલોનાં છે. તે પળ ગમે તે ફીરકાને માનવાવાલા જૈનજ છે. જોવાલાયક સ્થાનો— ૧ તાજમહેલ, ૨ કિલ્લો, ૩ યમુનાનો પુલ, ૪-૬ વન્ને કોલેજો, ૬ દયાલવાગ, ૭ સિકંદરા, ૮ એતમાદુહૌલહ વિગેરે.
- ૧૬૯ વેલનગંજ, આગરાફોર્ટથી લં ૧ માઈલ દૂર આગરાશહેરનું એક મોટું પહું છે. અહિં ધનાઢ્યોની ઘણી વસ્તી છે. જગદ્ગુરુ શ્રીવિજયધર્મસૂરીશ્વરજી મહારાજના ઉપદેશથી દાનવીર શેઠ લક્ષ્મીચંદજી વૈદે શ્રીસુપાર્શ્વનાથ ભગવાનનું એક ભવ્ય દેરાસર

નવું કરાવી પૂજ્યપાદ આચાર્ય શ્રીવિજયેન્દ્રસૂરિજી મહારાજ પાસે તેની સંવત ૧૯૭૯ ના વૈશાખ શુદ્ધ ૭ જે સોમવારે પ્રતિષ્ઠા કરાવી છે. તથા તેજ સમ-યમાં, જગત્પૂજ્ય ગુસ્તર્વની શાસ મલામળથી શેઠ લક્ષ્મીચંદ્રજી વૈદે કરાવેલ શ્રીવિજયધર્મ લક્ષ્મી જ્ઞાનમંદિર નામનું જૈનસમાજમાં અદ્વિતીય પુસ્તકાલય ઘણા મોટા પાયા ઉપર તેઓશ્રીએ શરૂ કરાવી જાહેર પ્રજાને માટે ખુલ્લુ મુકાવ્યું છે તેમાં પૂજ્યપાદ ગુસ્તર્વનો તમામ પુસ્તકમંદાર તથા શેઠ લક્ષ્મીચંદ્રજી લાયન્ડેરીને મેલવી દેવામાં આવ્યાં છે. હસ્તલિખિત અને છાપેલાં યજ્ઞે લ૦ વીશ હજાર પુસ્તકનો સંગ્રહ છે, અનંક ભાષાઓનાં પેપરો આવે છે, તેનો તમામ જાહેર પ્રજા સારી રીતે લાભ લે છે. મંદિરની પાસેજ ઉપર્યુક્ત શેઠજીએ મોટી ધર્મશાળા બંધાવી છે તેમાં યાત્રાલુઓને ઉત્તરવાની સગવડ છે. તેમજ તેમના તરફથી જૈનપાઠશાળા અને સરસ્વતી પ્રીન્ટીંગ પ્રેસ પણ ચાલે છે, શેઠ તંત્રકરણજી ચાંદમલજીને ત્યાં ઘરદેરાસર છે.

૧૫૦ આગરાથી મથુરા સુધી (માઈલ ૩૧) અને મથુરાથી વૃન્દાવન સુધી (માઈલ ૬) પાકી સડક છે. યમુનાનો નવો પુલ ઉતર્યા પછી મા૦ નં૦ શરૂ થાય છે. પહેલાં વઘા પછી-વાલો પ્રાયઃ શ્વેતાંચર મૂર્તિપૂજક જૈનો હતા, પણ પાછલથી સંવેગી સાધુઓના ઉપદેશના અમાવથી આગરા જીલ્લાના પછીવાળે પ્રાયઃ દિગંચર આમ્નાય માનવા લાગી ગયા છે. અને કેટલાક સ્યા૦ વા૦ આમ્નાય માને છે. પણ તેઓ હજુ સુધી ઇટલું તો જરૂર જાણે છે કે અમો શ્વેતાંચર મૂર્તિપૂજક જૈન છીએ.

૧૭૧ સિકંદરા, સ્ટેશન છે. પછીવાલનું ઘર ૧, દિ૦ નાં ઘર ૧ તથા દેરાસર ૧ છે. દિગંચરીની ધર્મશાળામાં ઉતર્યા. સિકંદરો (જેમાં વાદશાહ અકબરની કબર છે) જોવાલાયક છે. ૧૧૦ નં૦ ૧-૪ થી કૈલાસની પાકી સડક (માઈલ ૧૧) જાય છે. ત્યાં જમનાના કિનારા ઉપર હિંદુઓનું ઘામ છે. સ્થાન રમણીય છે.

૧૭૨ સ્વાકટા, સ્ટેશન છે. પછીવાલ જૈનોનાં ઘર ૭ છે, સડક ઉપર જૂના યાણામાં અને બીજીવાર શ્રાવક જ્વાહિરલાલજીના મકાનમાં ઉતર્યા. શ્રીમાન્ આચાર્ય મહારાજ-શ્રીવિજયેન્દ્રસૂરીશ્વરજીના ઉપદેશથી ઘરદેરાસર સ્થાપન થયું છે. ધાતુની પ્રતિમા છે.

૧૭૩ ખરા, કસ્બો છે. સ્ટેશન અમે બજાર છે. અહિં અગ્રવાલોનાં ઘર ૧૦ છે. સડક ઉપર ધર્મશાળામાં ઉતર્યા. મા૦ નં૦ ૧૨-૨ પાસે ઢાકચંગલો છે.

૧૭૪ મથુરા, જીલ્લો છે. શહેર મોટું છે. હિંદુ અને જૈનોનું પ્રાચીન તીર્થ છે. મા૦ નં૦ ૩૧ થી લ૦ ૧ માઈલ બજારમાં ચાલી ધીયામંડીમાં જૈન શ્વે૦ મંદિરે ગયા. પાસેજ દિ૦

જૈનધર્મશાલામાં ઉતર્યા. પહેલાં ઘીયામંડીમાં મૂલચંદ્રજી વકીલ જૈનના કમરામાં પણ ઉતર્યા હતા. દિ. નાં ઘર ૧૦, દેરાસર ૨ અને ચૈત્યાલય ૨ છે. જૈનો ભક્તિવાલા છે. અહિં ' ચોરાસી ' નામનું દિગંબર જૈનમંદિર દર્શનીય છે. અહિંનું સરકારી મ્યુઝીયમ પણ જોવા લાયક છે, તેમાં જૈનોની જમીનમાંથી નીકળેલી પ્રાચીનમાં પ્રાચીન સૂત્તિઓ તથા શિલાલેખોનો સંગ્રહ સારો છે. મથુરામાં જંબૂ સ્વામીનું નિર્વાણ થયેલું છે.

૧૭૬ વૃન્દાવન, હિંદુઓનું તીર્થ છે. મા. નં. ૧ પાસે મીરજાપુરવાલાની હિન્દુ ધર્મશાલામાં ઉતર્યા. પહ્લીવાલ જૈનોનાં ઘર ૨ છે, દિ. નું ઘર ૧ તથા મંદિર ૧ છે. શ્રાવક ચાંદમલજી જૈન ઓસવાલ, ઠે. છીપીગલી. જોવાલાયક સ્થાનો—૧ આર્ય-સમાજગુરુકુલ, ૨ પ્રેમમહાવિદ્યાલય, ૩ માનસિંહજીનું લાલમંદિર, ૪ (મથુરા નિવાસી દિ. જૈન શેઠ લખમીચંદ્રજીનું બનાવેલું) રંગજીનું મંદિર, ૫ શાજીનું આરસનું મંદિર, ૬ જયપુર મહારાજાનું મંદિર વિગેરે.

૧૭૬ શિવપુરી (ગ્વાલિયર સ્ટેટ), ઉપાશ્રયથી રવાના થઈ લ. ૧ મા. ચાલી સહ્યારાજા સદાત્રત ધર્મશાલામાં રાત રહ્યા. શિવપુરીથી ઝાંસી સુધી પહાડો અને જંગલ વધારે છે. પણ સડક પાકી અને ચાલુ છે. શિવપુરીથી ઝાંસી જતાં રસ્તાના સુરવાયા અને દીનારાના ઢાકવંગલા સં. ૧૯૮૧ માં સરકારે કાઢી નાંખ્યા છે. શિવપુરીથી ગ્વાલિયર મા. ૬૯ અને આગરા મા. ૧૪૪ થાય છે.

૧૭૭ સુરવાયા, મા. નં. ૧૨ પાસેથી સુરવાયા ગામ વેફર્લોંગ દૂર છે. મા. નં. ૧૨-૪ પાસે સડક ઊપર ઢાકવંગલામાં ઉતર્યા. સુરવાયામાં જૂના કિલ્લામાં પ્રાચીન વસ્તુઓ છે. દિ. નાં ઘર છે.

૧૭૮ મીતલોનીકી સ્વદાનમાં સીપરીવાલા વૃદ્ધિચંદ્રજી ઓસવાલ ઠેકેદાર શ્રાવકનું ઘર છે. અહિંથી લ. ૧ માઇલ સુધી પહાડની ઘાટી ઉતરવાની આવે છે.

૧૭૯ મા. નં. ૨૬-૬ પાસે સડક ઊપર પંડાવમાં ઉતર્યા. અહિંથી સીરસોદે ગામ ૧૥ માઇલ દૂર છે સડક ગઈ છે.

૧૮૦ કરેરામાં સડક ઊપર રસાલા પાસે રામચંદ્રજીના મંદિરમાં રાત રહ્યા. તેની પાસે નાની ધર્મશાલા છે. સડકથી ૦.૫ માઇલ દૂર કરેરા ગામ છે. ત્યાં દિગંબરીનાં ઘર તથા દેરાસર છે. સડક ઊપર ઢાકવંગલો મા. નં. ૩૨-૬ ઊપર છે. વીજી વસ્ત તેમાં ઉતર્યા.

- ૧૮૧ શાંતી, ગવર્નમેંટ જીલ્લો છે. શહેર સાહે છે. સરકારી છાવણી છે. મોટું જંક્શન છે. શાંતીનો કિલ્લો જોવાલાયક ગણાય છે. માં નં. ૧૯ પછી કાનપુર-લખનૌની સડક છોડી શહેરની સડકે ચડી લ. ૩ માઈલ ચાલી દેરાસરે ગયા. શેઠ ખીલમચંદની રામચંદની હઃ ગુલાચંદ મીલાપચંદની ઓસવાલના મકાનમાં તથા મુન્નાલાલનીની હિંદુધર્મશાલામાં ઉતર્યા. સદર બનારમાં ઓસવાલોનાં વે ઘર છે. અહિં દિગંત્રીનાં લ. ૧૦૦ ઘર તથા ૪ દેરાસર છે. શાંતીની છાવણીથી કાનપુર (માં ૧૪૦) થઈ લખનૌની (માં ૧૮૮) પાકી સડક છે. દેરાસરથી લ. ૦૩૩ માઈલ ચાલી વટેગાંવ દરવાજા બહાર હનૂમન્નિવાસ મંદિરમાં રાત રહ્યા. ત્યાંથી ૧૩૩ માઈલ ચાલી કાનપુર-લખનૌની સડકે ચડ્યા, માં નં. ૧૮૪-૪.
- ૧૮૨ વટેગાંવમાં સડક ઉપર હનૂમાનના મંદિરમાં ઉતર્યા. ઢાકુંગલો છે. દિગંત્રીનાં વે ઘર છે.
- ૧૮૩ ચીરગાંવમાં દિગંત્રીનાં ઘર ૧૬ તથા દેરાસર વે છે. સ્ટેશન, બનાર, ઢાકુંગલો વિગેરે છે. ગામ ઠીક છે.
- ૧૮૪ મોઠ, પરગણું છે. સ્ટેશન, બનાર અને ઢાકુંગલો છે. દિગંત્રીનાં ઘર ૧ તથા દેરાસર ૨ છે.
- ૧૮૫ સીલીમાં આહીરના ચોતરા ઉપર ઉતર્યા. અહિંનો કૂવો જોવાલાયક છે, વે મજલાની ધર્મશાલા તરીકે તે કૂવામાં માગસો આરામ લઈ શકે છે વાવડીની જેમ ઠેઠ સુધી અંદર ઉતરી શકાય છે. પાણી ૫૫ ગણું ખરેલું રહે છે.
- ૧૮૬ પૂંજ, સડકથી લ. વે ફર્ડીંગ દૂર છે. સ્ટેશન છે. ગામ સીતો પાસે ઢાકુંગલો છે.
- ૧૮૭ ઐટ, સડકથી ૨-૩ ફર્ડીંગ દૂર છે. સડક પાસે મદરસામાં તથા પઢાવમાં ઉતર્યા. સ્ટેશન તથા કાસ્ત્રો છે.
- ૧૮૮ ઓરડ, જીલ્લો છે. પહેલાં જાલૌન જીલ્લો હતો, તેણે વધું વધુ વફતર, કચેરી, કલેક્ટર વિગેરે ઓરડમાં રહે છે, તેથી હવે ઓરડ જીલ્લો કહેવાય છે. સ્ટેશન અને બનાર છે. ઉત્તરવાની અટકળ છે. પાકા તણવ ઉપર થોડી નગ્યા છે પણ તે નાની છે. બાવુ કુંવરબહાદુર વકીલના મકાનમાં ઉતર્યા. મારવાડી ઓસવાલોની વે દુકાનો છે. ગામ મોટું છે.
- ૧૮૯ ઓસરાગાંવમાં સડકથી ૧ ફર્ડીંગ દૂર શિવાલયમાં ઉતર્યા. સ્ટેશન છે.
- ૧૯૦ કાલ્પીમાં માં નં. ૯૮ થી વે ફર્ડીંગ દૂર લોટનગંજમાં શેઠ મળશી લલમશીની દુ-

કાને ઉતર્યા. અહિંથી ૧ માઈલ દૂર બડાવજારમાં દેરાસર, ઉપાશ્રય, તથા બાબુનાં વે ઘર છે. આ. ગૃ. ૧ શેઠ મ. લ. ૨ શેઠ નેણશી દેવશી. કાલ્પીમાં ઢિગંવરનાં ઘર ૪ તથા દેરાસર-૨ છે. ઢાકવંગલો, સ્ટેશન, વજાર અને પરગણું છે. ગામ મોટું તથા જૂનું છે. અહિંથી લ૦ ૧ માઈલે યમુના નદી આવે છે, તેના ઉપર દરવરસે દીવાલી પછી કાચો પુલ વાંધે છે અને જેઠ શુદિ ૧૦ પછી ધોલી નાંચે છે, પુલ ન હોય ત્યારે નાવથી ઉતરવું પડે છે.

- ૧૯૧ પોચરાયનમાં શેઠ મણશી લખમશીના મકાનમાં ઉતર્યા. તેમની કાલ્પીની ઢુકાનના રોકડીયાનો પુત્ર બાલાજી અહિં રહે છે. પરગણું અને સ્ટેશન છે. સ્કૂલમાં રાતે સુઢ રહ્યા.
- ૧૯૨ વારામાં સડક ઉપર સરકારી સરાઈમાં તથા ઢાકવંગલામાં ઉતર્યા. સડકથી ગામ ૨-૩ ફર્સીંગ દૂર છે.
- ૧૯૩ કાનપુર, જીલ્લો છે. શહેર મોટું, રમણીય અને વ્યાપારનું મોટું મથક છે. ગામમાં ઢ્રામ ચાલે છે. મા૦ નં૦ ૧૦ થી સડક ઢોડી ત્યાંથી ૧ માઈલ ચાલી કાચના જૈન મંદિર સામેની જૈન ધર્મશાલામાં ઉતર્યા. કાચનું જૈન શ્વેતાંવર મંદિર મનોહર અને ધાસ દર્શનીય છે. આ. ગૃ. ૧ વાબુ સંતોકચંદજી મંડારી, ૨ શેઠ કુંવરજી ઉમરશી, ૩ શા૦ ચીમનલાલ સરુપચંદ. ઢિગંવરીનાં ઘર લ૦ ૨૧૦, દેરાસર ૩ તથા ચૈત્યાલય ૨ છે. ધર્મશાલાથી નીકલી લ૦ ૨ માઈલ ચાલી ઢીલી-કલકત્તા રોડ ઉપર ચઢ્યા પછી મા૦ નં૦ ૬૧૯ મો આવ્યો. કાનપુરથી ઢીલી મા૦ ૨૬૧, કલકત્તા મા૦ ૬૨૦, અલહાબાદ મા૦ ૧૨૧ અને ફતેહપુર મા૦ ૪૭ થાય છે.
- ૧૯૪ બડાહારમાં પાકા તલાવ પાસે પડાવમાં ઉતર્યા. લ૦ મા૦ નં૦ ૧૯૭ પાસે આસપુર ઢાકવંગલો છે.
- ૧૯૧ મલવાંમાં સરાઈમાં તથા શિવાલયમાં ઉતર્યા. સ્ટેશન છે. મા૦ નં૦ ૧૮૪-૨ પાસે ઢોલતપુર ઢાકવંગલો છે.
- ૧૯૬ મા૦ નં૦ ૧૭૩ થી ૧૭૧ સુધી ફતેહપુર શહેર છે જીલ્લો છે. સ્ટેશન, વજાર અને ઢાકવંગલો છે. આને ફતેહપુર-હસવા કહે છે.
- ૧૯૭ ધાગામાં મા૦ નં૦ ૧૧૦-૬ પાસે પડાવમાં ઉતરવાની જગ્યા સારી છે, પણ વરસાદનો મંચ હોવાથી ત્યાંથી ૦ ॥ માઈલ ચાલી ગંગાજીની સડકે હનૂમાનમંદિરમાં

ઉતર્યા. સ્ટેશન, બજાર અને પરગણું છે. તેજ રસ્તે પાછા આવી સડકે ચડ્યા. ૭૦ માં નં. ૧૪૬ પાસે કટોવનમાં ઢાકવંગળો છે.

- ૧૯૮ અલ્હાબાદ, માં નં. ૪૯૭-૬ પછી દી. ક. રોડ છોડી ૭૦ ૦૥ માઈલ ચાલી યમુનાના પુલ પાસે કચ્છી ખાટીયા કાનની સ્વેતશીની ધર્મશાલામાં ઉતર્યા. આ. ગૃ. ૧ પાલ્હણખાઈ તેજપાલ, ૨ શેઠ કુંવરજી ઉમરશી હઃ હરશીખાઈ ગણપત. ટિંગવરીનાં ઘર, ધર્મશાલા અને મંદિરો છે. તેજ રસ્તે ૦૥ માઈલ પાછા આવી દી. ક. રોડ ઉપર ચડવું અથવા જમનાં કિનારે થઈ ગંગાની સડકે ચડી દારાગંજ પાસે થઈ પુલ પાસે જવું. દારાગંજ અને ઝુસી વચ્ચે ગંગાનદી ઉતરવી પડે છે, દર વરસે દીવાળી પછી કાચો પુલ બંધાય છે અને જેઠ સુદી ૧૦ ને દિવસે સોલવા માંડે છે, પુલ ન હોય ત્યારે નાવથી ઉતરવું પડે છે. માટે મંજુરી મેલ્લી નાની લાઇનના રેલના પુલ ઉપરથી જવું સારું છે. અલ્હાબાદ, યુ. પી. ની રાજધાનીનું મોટું અને રમણીય શહેર છે. સંયુક્ત પ્રાન્તના ગવર્નર અહિં રહે છે. હિંદુઓનું મોટું તીર્થ છે. જૈનોનું ૫૫ તીર્થ છે, કેમકે આને અયોધ્યા નગરીનો પુરિમતાલ નામનો પાટક (પાટો) કહેવામાં આવે છે, ત્યાં પ્રથમ તીર્થકર શ્રીકૃષ્ણમદેવ મગવાનું દીક્ષાકલ્યાણક થયું છે, તેની નિશાની તરીકે હજુ કિલ્લામાં પ્રાચીન વડ નીચે મગવાનની પાડુકા તથા પાસેજ જૈનની બે મૂર્તિઓ છે. અલ્હાબાદમાં એક જૈન શ્વેતાંબરી મંદિર નવું તૈયાર થયું છે, ૫૫ અન્ય દર્શનિયોષ તેની પ્રતિષ્ઠા થવા નહીં દીધી તેથી છાંટી પડ્યું છે. સંયુક્ત પ્રાન્તમાં જૈનોની કુલ વસ્તી ૬૮૧૧૧ માણસની છે. અલ્હાબાદમાં જોવાલાયક સ્થાનોમાં કિલ્લો તથા યમુનાનો પુલ મુખ્ય છે.
- ૧૯૯ ઝુસીમાં કીશોરીલાલની ધર્મશાલામાં ઉતર્યા અને ઢાકવંગળામાં રાત રહ્યા. સ્ટેશન છે. અહિંની ધર્મશાલામાં ઘણી સગવડતા પૂર્વક મુસાફરોની ઇચ્છાનુસાર મોટા પાયા ઉપર સદાવ્રત અપાય છે. અહિંથી જૌનપુર થઈ ગોરખપુર તરફ એક પાકી સડક ગઈ છે.
- ૨૦૦ ગોપીગંજમાં પુરુષોત્તમદાસ ચૌધરીના મકાનમાં ઉતર્યા. ગામ બહાર લક્ષ્મીનારાયણ ષપેલ જમીનદારના મકાનમાં રાત રહ્યા. સ્ટેશન અને બજાર છે. અહિંથી મીરજાપુરની (માં ૧૨) પાકી સડક છે. માં નં. ૪૬૬ પાસે લાહનગરમાં ઢાકવંગળો છે. માં નં. ૪૬૦-૨ પાસે ઓરાઇના યાળાથી મીરજાપુરની પાકી સડક (માં ૮) ગઈ છે. મીરજાપુરમાં શ્રા. ઘર ૧૦, દેરાસર ૧ અને ડાકશ્રય ૧ છે.
- ૨૦૧ મહારાનગંજ; સડક ઉપર તટાવ, શિવાલય અને કૂવો છે ત્યાં ઉતર્યા. સડકથી ગામ ૧ ફર્લોંગ દુર છે. ગામમાં મહાવીર હલ્લાઈ ઉતરવાની જગ્યા આપે છે. ઘસાર છે.

વાવુસરાઈમાં ડાકવંગલો માં નં. ૪૪૩-૬ પાસે છે. તમાચાત્રાદ ગામમાં મુકામ કરવો નહીં, વસ્તી સારી નથી.

૨૦૨ રાજાકાતલાવમાં સડક ઉપર શિવાલય વિગેરે છે. પાકા તલાવ ઉપર શ્રીમાન્ કાશીનેરશનો વંગલો છે. સ્ટેશન અને ડાકવંગલો છે. સડક ઉપર વનારસના મહાજનના શણના કારખાનામાં ઉતર્યા. માં નં. ૪૨૪-૬ થી દીહી કલકત્તા રોડ છોડી મહવાડીની સડકે ચડ્યા, માં નં. ૨-૪.

૨૦૩ મહવાડીમાં વવુવા પાંડેના વગીચામાં ઉતર્યા. વજાર, સ્ટેશન તથા સ્ટેશન ઉપર ધર્મશાલા છે.

૨૦૪ વનારસ (કાશી), એ મોટું અને ઘણું પ્રાચીન શહેર છે. હિંદુઓનું મોટું તીર્થ છે તેમજ જૈનોનું પણ મોટું અને પ્રાચીન તીર્થ છે. શ્રીચંદ્રપ્રભ ભગવાન્, શ્રીશ્રેયાંસનાથ ભગવાન્, શ્રીસુપાર્શ્વનાથ ભગવાન્ અને શ્રીપાર્શ્વનાથ ભગવાન્નાં મઠીને કાશીમાં ૧૬ કલ્યાણક થયાં છે. ૧ સિંહપુરી, ૧ ચંદ્રાવતી, ૧ મેલુપુર, ૧ મદૈની, ૧ ય. વિ. જૈનપાઠશાલા અને શહેરનાં ૮ મઠીને અહિં કુલ ૧૩ દેરાસરો છે. યાત્રા કરવા લાયક છે. શ્રી ય. વિ. જૈનપાઠશાલામાં (અને શહેરની વાહર ઉતરવું હોય તો) મેલુપુરમાં જૈન યાત્રાલુઓને ઉતરવાની સગવડ છે. આં ગૃં ૧ વાવુ શિખર-ચંદ્રજી ચૌધરી. ૨ જ્ઞવેરી મંછારામજી લાભચંદ્રજી. સદ્ગત પૂજ્યપાદ ગુરુવર્ય શા. વિ. જૈ. શ્રીવિજયધર્મસૂરીશ્વરજી મહારાજશ્રીએ અયાગ પરિશ્રમ વેઠી અહિં પધારી શ્રીયશોવિજય જૈનપાઠશાલા, શ્રીયશોવિજય જૈનગ્રંથમાલા અને શ્રીકાશી-પશુશાહ સ્થાપી હતી. તેની વિશેષ હક્કીકત માટે તે તે સંસ્થાઓ તરફથી વહાર પહેલા રીપોર્ટો જુઓ. પાઠશાલા અન્તર્ગત શ્રીહેમચંદ્રાચાર્ય જૈનપુસ્તકાલય, દેરાસર અને ગુરુમંદિર છે. રામઘાટ ઉપર વડા મંદિરમાં પુસ્તકમંડાર છે. કાશીમાં જોવાલાયક સ્થાનોમાં હિંદુ વિશ્વવિદ્યાલય, હિંદુ કોલેજ, ક્વિન્સ કોલેજ, ગંગા નદીનો રેલનો પુલ, ગંગા નદીના કિનારા ઉપરના ઘાટો, કાશી વિશ્વનાથનું મંદિર, ગોપાલમંદિર, સારનાથ પ્રાચીન સંગ્રહસ્થાન, રાજા મોતીચંદ્રજી સાહેબનો વગીચો, નવી કોર્ટ (કચેરી), મેલુપુર વોટર્ક્લસ વિગેરે મુખ્ય છે. ડી. ક. રોડ માં નં. ૪૨૨ મો વનારસ છાવણીમાં છે.

૨૦૫ ફાગણામાં મારવાડી ઓસવાલોનાં ૧૬ ઘર છે. શ્રાવકના ઘરમાં ઉતર્યા.

૨૦૬ વઘી-આંત્રહામાં મારવાડી ઓસવાલનું ૧ ઘર છે. રાજપૂત પોલીસપટેલના ઘરમાં

- તથા ચાવડીમાં ઉતર્યા. વની અને આંબડા, વલ્લે ગામની વચ્ચે નદી વહે છે નીચો પુલ વાંધેલો છે.
- ૨૦૭ ચોપડા-કુંઢાલામાં ગામમાં દેવઠમાં ઉતર્યા અને સાંજે ગામ વહાર જઈ સડક ઊપર ઓસરીમાં રાત રહ્યા.
- ૨૦૮ જનવામાં મારવાડી ઓસવાલોનાં ૪ ઘર છે. મઠમાં તથા સ્કૂલમાં ઉતર્યા.
- ૨૦૯ કમલેડામાં મારવાડી ઓસવાલોનાં ૪ ઘર છે. ચાવડીમાં રાત રહ્યા. આં ગૃં શેઠ ઘનરાજની પુનમચંદની. કુરખલી અને કમલેડા વચ્ચે તાપી નદી ઉતરવી પડે છે.
- ૨૧૦ પાસટામાં મારવાડી ઓસવાલોનાં ૪ ઘર છે. આં ગૃં શેઠ લક્ષ્મીચંદની ચત્રમુજ.
- ૨૧૧ વેટાવદમાં આં ગૃં શેઠ શામજી રામલાલજી હઃ ઓગમલજી. મારવાડી ઓસવાલોનાં ૧ ઘર છે. શ્રાવકની દુકાનમાં ઉતર્યા. સ્ટેશન છે.
- ૨૧૨ કેલમસરામાં શ્રાવક મોતીલાલજી મીશ્રીલાલજી તથા માણેકચંદની કપૂરચંદનીના મકાનમાં ઉતર્યા. ઉપાશ્રય થવાનો છે. આં ગૃં ૧ શેઠ હમીરમલજી નયમલજી, ૨ શેઠ હીરાલાલજી જુનીલાલજી. અહિંથી લં માં ૨૥ મારવડ સુધી કાચે રસ્તે જઈ અમલનેરની પાકી સડકે ચઢ્યા, માં ૬૥.
- ૨૧૩ અમલનેર, જલગાંવ જીલ્લાનો તાલુકો છે. ગામ મોટું છે. સ્ટેશન છે. અહિં શ્રાવકોનાં ઘર-૬૦ છે તેમાં ૨૦ ઘર ગુજરાતીનાં, ૧૦ કચ્છીનાં અને ૩૦ મારવાડીનાં છે. અહિં જૂનું દેરાસર મોટું છે તેનો જીર્ણોદ્ધાર કરવા માટે તદ્દન નવુંજ દેરાસર કરાવના અહિંના શ્રાવકો ધારે છે. જૈન ઘોડીંગ માટે નવું મકાન તૈયાર થઈ ગયું છે. હજુ ચાલુ થઈ નથી. આ. ગૃ. ૧ શેઠ જુનીલાલ જગનલાલ, ૨ શેઠ મગનદાસ મૂલખદાસ, ૩ શેઠ રતનચંદ દગડુશા હઃ શેઠ મોગીલાલ. સ્થાનકવાસીનાં ૮-૧૦ ઘર છે. પૂર્વે જાનદેશ (જલગાંવ જીલ્લા) માં જૈનોની કુલ વસ્તી ૮૭૦૦ માણસની છે. અહિંથી ચોપડા થઈ જલગાંવની પાકી સડક ગઈ છે.
- ૨૧૪ શિરસા તથા અમલનેર સુધી કાચો રસ્તો છે. આ. ગૃ. ૧ શેઠ દલીચંદ, ૨ શેઠ લક્ષ્મીચંદ. દલીચંદશેઠને ત્યાં ઘરદેરાસર છે. ડિગંતરીનાં ઘર ૧૨ તથા દેરાસર ૧ છે.
- ૨૧૬ (રત્ના) પીપરી, માં નં. ૬-૪ પાસેથી સડક છોડી વે ફર્લિંગ ચાલી ગામમાં શામજી દેવજીના મકાનમાં ઉતર્યા. કચ્છી શ્રાવકનાં વે ઘર ગામમાં છે અને મારવાડી શ્રાવકનાં વે ઘર સડક પાસે સામા ગામમાં છે. ગામથી પાછા વે ફર્લિંગ ચાલી સડકે ચઢ્યા, માં નં. ૭ આ. ગૃ. ૧ શેઠ ગંગાજી દેવજી, ૨ શેઠ મારમલ દેવજી.

- ૨૧૬ પારોલા, પહેલાં તાલુકો હતો. ગામ સારું છે. આ. ગૃ. શેઠ હીરાચંદ્ર રતનચંદ્ર હઃ મોગીલાલ અમદાવાદવાલા. અહિં શ્રાવકનાં ૧૬ ઘર છે તેમાં ૪ ઘર ગુજરાતીનાં, ૨ કચ્છીનાં અને ૧૦ મારવાડીનાં છે. દિગંબરી હુંવડનાં ૮૦ ૨૬ ઘર તથા દેરાસર ૨ છે. અહિંથી ૧ ધુલીયાની (માં ૨૨), ૨ ધરણગાંવની, ૩ જલગાંવની, ૪ મુસાવલની અને ૬ પાંચોરાની પાકી સડકો છે.
- ૨૧૭ વાદરપુરમાં આ. ગૃ. ૧ શા. વાલચંદ્ર મોતીચંદ્ર, ૨ શા. માળેકચંદ્ર રૂપચંદ્ર. અહિંથી પારોલાની પાકી સડક (માં ૬) છે. મારવાડી ઓસવાલોનાં ઘર ૪ છે. અહિંથી કાચે રસ્તે રત્નાપીપરી માં ૬, અમલનેર માં ૮ અને શિરસાલા માં ૧૨ થાય છે. અહિંથી ધુલીયા જવું હોય તો એક માઇલ કાચે રસ્તે ગયા વાદ પારોલા અને ધુલીયાની સડકે ચડી મુક્તિ-ફાગણા થઈને ધુલીયા જવાય છે. મુક્તિ અને ફાગણામાં મારવાડી ઓસવાલોનાં ઘરો છે.
- ૨૧૮ અલ્હાવાદમાં યમુનાના પુલ પાસે કચ્છી કાનજી માટીયાની સદાવ્રત વાઠી ધર્મશાલામાં ઉતર્યા. ત્યાંથી યમુનાનો પુલ ઉતરી માળેકપુરની સડકે ચડ્યા. અહિંથી આ સડકનો માઇલ નંબર શરૂ થાય છે. અહિંથી વારા સુધી પાકી સડક છે. પુલ પાસેથી એક પાકી સડક નયની થઈને મીરજાપુર તરફ ગઈ છે.
- ૨૧૯ વારાથી માળિકપુર સુધી કાચો રસ્તો છે. રસ્તો વહુજ खराब અને જંગલ છે. રેલ્વે સડકનો રસ્તો કાંઈક ઠીક છે. શંકરગઢથી ચિત્રકૂટની કાચી સડક છે તે પણ રસ્તો खराब છે. આ તરફમાં સાથે મોમીયો વરાવર ગામે ગામથી લેવો.
- ૨૨૦ વરંગઢમાં સ્ટેશન ઉપર ઉતર્યા. અહિંથી ગામ ૧ માઇલ દૂર છે. ગામમાં દિગંબરનાં ઘર તથા દેરાસર છે. રાતે પોસ્ટઓફીસમાં સુઈ રહ્યા.
- ૨૨૧ ઢભૌરા સ્ટેશન ઉપરના વજારની સ્કૂલમાં અને ધર્મશાલામાં ઉતર્યા. હનૂમાન મંદિરના ચોતરા ઉપર ઉતરી શકાય છે. વ્યાપારનું પીટું છે. ઢભૌરાગામ થોડું દૂર છે.
- ૨૨૨ માળિકપુર જંક્શન, સ્ટેશન ઉપરની વજારમાં ઠાકુરમંદિરમાં ઉતર્યા. મરુસાસિંહ ઠાકુરનું નવું ઠાકુરદ્વારા થાય છે ત્યાં ઉતરવાની સગવડ સારી છે. ધર્મશાલા પણ સડક ઉપર થાય છે. અહિંથી માળિકપુર ગામ ૧ માઇલ દૂર છે. સ્ટેશન ઉપરની વજારથી વાંદાની સડકે ચડ્યા, વાંદા માં નં. ૬૧, માળિકપુર માં નં. ૧.
- ૨૨૩ કરવી, પ્રાચીન અને મોટું ગામ છે. સ્ટેશન, વજાર અને પરગણું છે. માં નં. ૪૪

થી ગામ શરુ થાય છે, ત્યાંથી પાકી સડકે ચિત્રકૂટ છ માઈલ થાય છે, અને પગ રસ્તે લગ. ૪ માઈલ થાય છે, પણ પગ રસ્તે જતાં નદી ઊરવી પડે છે માટે સડકેજ જવું સારું છે.

- ૨૨૪ ચિત્રકૂટ, ગંગા કિનારાથી ગામમાં થઈ ૧ માઈલ ચાલી, ગામમાં એક હિંદુ મંદિરમાં ત્યાંના મહંતે અમોને ઉતાર્યા પછી અમો જૈન છીયે તેમ સ્વર પઢતાં તુરતજ ત્યાંથી કાઢ્યા, તેથી ગામ બહાર સડક ઉપર હનુમાનનીના મંદિરમાં ઉતર્યા. ત્યાંથી કાચે રસ્તે લગ. ૩ માઈલ ચાલી વાંદાની સડકે ચડ્યા, મા. નં. ૩૯-૪.
- ૨૨૬ વાંદા, જીલ્લો છે. સ્ટેશન અને બજાર છે. દિગંતર જૈન શેઠ હીરાલાલજી કપૂરચંદની મંદીમાં ઉતર્યા. દિ. નાં ઘર ૧૦, દેરાસર ૩ અને ચૈત્યાલય ૨ છે. આ. ગૃ. ૧ શેઠ પરમાનંદ શિશ્વરચંદ, ૨ શેઠ વંસીધરજી. ઉતારાથી લ. ૧ માઈલ ચાલી મહોવાની સડકે ચડ્યા, મા. નં. ૮-૨. ત્યાંથી લ. ૧ માઈલે નદી આવે છે, કાચો પુલ વાંધેલો હતો.
- ૨૨૬ કવરડ, પરગણું છે. સ્ટેશન અને બજાર છે. મા. નં. ૨૧-૨ પાસે સડક ઉપર પઢાવ છે. પાસેજ ઢાકવંગલો છે. અહિંથી ગામ ૧ માઈલ દૂર છે. પઢાવ પાસેથી એક પાકી સડક હમીરપુર (મા. ૪૨) થઈ કાનપુર (મા. ૮૧) ગઈ.
- ૨૨૭ કીરાહી, સદકથી નીચે ૧ ફર્લોંગ દૂર તદન નાનું ગામ છે. ઉત્તરવાની જગ્યા મુશીવતથી મઠી ગઈ. ગામ રહેવા લાયક નથી. મા. નં. ૩૧ પાસેથી એક પાકી સડક નવાગાંવ છાવળી થઈ ઝાંસી (માઈલ ૯૬) ગઈ. તેજ રસ્તે જવું સારું છે. પણ અમો તે રસ્તો છોડી મહોવા સ્ટેશનની સડકે ચડ્યા, મા. નં. ૦
- ૨૨૮ મહોવા, પરગણું છે. સ્ટેશન અને બજાર છે. અહિં પ્રાચીન કિલ્લો છે. મહોવા ગામમાં થઈ મા. નં. ૧-૬ પાસેથી તે સડક છોડી કુલપહાડની સડકે ચડ્યા, મા. નં. ૦
- ૨૨૯ કુલપહાડ; સ્ટેશન, બજાર અને પરગણું છે. મા. નં. ૧૪-૪ થી તે સડક છોડી કુલપહાડ સ્ટેશનની સડકે ચડ્યા.
- ૨૩૦ કુલપહાડ સ્ટેશનની સડકે ૧|| માઈલ ચાલી, મા. નં. ૧ પાસેથી જૈતપુરાની સડકે ચડી, ત્યાંથી ૩|| માઈલ ચાલી જૈતપુરાના ઝાંપે પહોંચ્યા.
- ૨૩૧ જૈતપુરાના ઝાંપાથી લ. ૧|| માઈલ જૈતપુરાના બજારમાં વેલતાલ તથાવ પાસે ચાલી, વેલતાલ સ્ટેશનની સડકે ચડી, ૧|| માઈલ ચાલી વેલતાલ સ્ટેશને ગયા. વેલતાલ તથાવ ઘણુંજ મોટું અને જોવાલાયક છે, મોટો બંધો વાંધેલો છે.

- ૨૩૨ વૈલતાઇ સ્ટેશનથી લ. ૨॥ માઇલ ગાડા રસ્તે અથવા રેલની પટ્ટી ઉપર ચાલી છેતરવાળા ગામ ગયા. છેતરવાળામાં નંવરદારના મકાનમાં તથા સ્કૂલમાં ઉતર્યા. ગામ તદ્દન નાનું છે. ત્યાંથી પચારા થઈ રેલની પટ્ટી ઉપર ચાલવું. તેની પાસેજ ગાડા રસ્તો ચાલે છે. છેતરવાળાથી ૧૧॥ માઇલ ચાલી હરપાલપુર આવ્યા.
- ૨૩૩ હરપાલપુરમાં સ્ટેશન, બજાર અને ઢાકવંગલો છે. સડક ઉપર ધર્મશાળામાં ઉતર્યા. અહિંથી પળ રેલની પટ્ટીથીજ મડ જવું, કેમકે તે રસ્તે મડ ૧૨ માઇલ થાય છે, અને પાકી સડકે જવાથી ઘણુંજ દૂર પડે છે. છતાં પાકી સડકે થઈને જવાની ઇચ્છા થી અમો નવાગાંવની સડકે ચડ્યા.
- ૨૩૪ નવાગાંવની સડકે ૩॥ માઇલ ચાલી ત્યાંથી મડની સડકે ૨॥ માઇલ ચાલ્યા બાદ ઝાંસીની સડકે ચડી ઢસાણનદીના બંધા પાસે થઈને લ. ૨ માઇલ ચાલ્યા બાદ ઝાંસી જીલ્લાની હદ આવે છે ત્યાંથી મડ માઇલ ૯ થાય છે. માઇલ ૨॥ મડ બાકી રહ્યું ત્યારે ઝાંસીની સડક છોડી મડની સડકે ચડી, લગ. ૩ માઇલ ચાલી, બજારમાં થઈ, નદીને સામે કાંઠે ધનુષધારીના મંદિરમાં ઉતર્યા. મડ ગામ મોટું છે. સ્ટેશન અને બજાર છે. દિ. ૦ નાં ઘર ૧૮ અને દેરાસર ૨ છે. નાથુરામજી પોરવાડ જૈન ભક્ત માણસ છે. ધનુષધારીની ધર્મશાળાથી લ. ૧ માઇલ કાચે રસ્તે ચાલી ઝાંસીની સડકે ચડ્યા, મા. ૦ નં. ૩૭-૬. અહિંથી નજીકમાં રાનીપુર ગામ છે.
- ૨૩૫ વંગરા, ગામ તદ્દન નાનું છે. સડક ઉપરજ સરકારી કોટડીઓમાં ઉતર્યા. પાસેજ ઢાકવંગલો છે.
- ૨૩૬ સકાર, શ્રાવકના ઘરમાં ઉતર્યા. દિગંબરનાં ઘર ૧૦ તથા દેરાસર ૨ છે. આ. ગૃ. પન્નાલાલજી છક્કીલાલજી પરવાર, હરપ્રસાદ, નંદરામ, સરૂપચંદ, શિવલાલ વિગેરે. સ્કૂલમાં રાતે સુઈ રહ્યા.
- ૨૩૭ વરવાસાગર; સ્ટેશન અને બજાર છે. સડક ઉપર કંપનીવાગ છે. પ્લેગ હોવાથી રોકાયા નહોતા. અહિં દિગંબરનાં ઘર ૧૮ અને દેરાસર ૧ છે.
- ૨૩૮ વરવાસાગરથી આગળ ચાલી મા. ૦ નં. ૧૦ પાસે કૂવો અને ધર્મશાળા છે ત્યાં ઉતર્યા. ત્યાંથી ત્રીજા પહોરે વિહાર કરી મા. ૦ નં. ૭-૬ પાસે વેગવતી નદી આવે છે તે નાવથી ઉતરી સામે કાંઠે ચોકી ઉપર ધર્મશાળામાં રાત રહ્યા. ત્યાંથી સવારે વિહાર કરી મા. ૦ નં. ૧ પાસેથી તે સડક છોડી ઝાંસી શહેરની સડકે ચડી લ. ૨ માઇલ ચાલી દેરાસરે ગયા. દેરાસરની જોડેના કનકમલજીવાળા મકાનમાં ઉતર્યા. ઝાંસીથી ૧ મડ-રાનીપુર અને નવાગાંવ થઈને મહોવાની, ૨ છત્રપુરની, ૩ હલિતપુર થઈને જવલપુરની પાકી સડકો છે.

- ૨૩૯ રાણ(ક)પુર, શ્રીઆદીધર ભગવાનનું તીર્થ છે. જંગલમાં ભવ્ય મંદિર છે. ધર્મશાલા છે. યાત્રાલુઓને સગવડ છે. વિશેષ હકીકત માટે આગલ જુઓ.
- ૨૪૦ દેલવાડા તથા અચલગઢ વચ્ચે તીર્થો આવૂના પહાડ ઉપર છે. આવૂનો પહાડ વનસ્પતિથી ભરેલો, રમણીય અને દર્શનીય છે. વચ્ચે તીર્થોમાં પ્રાચીન મંદિરો તથા ધર્મશાલાઓ છે, યાત્રાલુઓને સગવડ સારી છે. કર્નલ ટૉડ સાહેબ લખે છે કે દેલવાડાના મંદિરોની આસા હિંદુસ્તાનમાં કોઈ પણ મંદિરો તુલના કરી શકે તેમ નથી. વિશેષ માટે જુઓ રાજપુતાનેકા ઇતિહાસ, પહલા खंड, पृष्ठ २३ અને १७२ થી १८०. દેલવાડાથી થોડે દૂર આવૂ કેંપમાં સરકારી લશ્કરી ઢાવળી છે.
- ૨૪૧ શ્રીઅંતરિક્ષ પાર્શ્વનાથજી, પ્રાચીન તીર્થ છે. ગામનું નામ સિરપુર છે. ધર્મશાલા છે યાત્રાલુઓને સગવડ છે. સિરપુરમાં દિ. નાં ૧૦ ઘર છે. રેલ્વે રસ્તે આકોલાથી જવાય છે. આકોલામાં શ્રાવકોનાં ઘરો, દેરાસર, ઉપાશ્રય, ધર્મશાલા વિગેરે છે.
- ૨૪૨ માંડક, શ્રીકેશરીયા પાર્શ્વનાથજીનું નવું તીર્થ થયું છે. ધર્મશાલા છે. યાત્રાલુઓને સગવડ છે.
- ૨૪૩ ઈંચોડામાં તામીરાતના વંગજામાં તથા ચાવડીમાં ઉતર્યા. અહિંથી હૈદરાબાદની પાકી સડકે ચલ્યા, મા. નં. ૧૬૧.
- ૨૪૪ કુલ્પાકની, શ્રીમાણિક્યસ્વામીનું તીર્થ છે. ધર્મશાલા છે. યાત્રાલુઓને સગવડ છે. રેલ્વે રસ્તે મદ્રાસથી આલેર સ્ટેશન થઈને જવાય છે.
- ૨૪૫ ફરુકાબાદમાં જૈન શ્વેતાંચરી મંદિર ૧ છે. તેની દેલ્લેરેલ લખનૌ વાલા રાલે છે. દિ. નાં ૧૦ ઘર છે. મોટું શહેર છે.
- ૨૪૬ કાયમગંજ, ગામ મોટું છે. દિગંચીની વસ્તી છે. ઠાકુરદ્વારામાં ઉતરવાનું મઠે છે.
- ૨૪૭ કેંપિલપુર, ગામ મોટું છે. શ્રીવિમલનાથ ભગવાનનાં ચાર કલ્યાણક અહિં થઈ શક્યાં હોવાથી તીર્થ ગંગાય છે. દેરાસર રમણીય છે. ધર્મશાલા સુંદર છે. દેલ્લેરેલ લખનૌ વાલા રાલે છે. કેંપિલપુર સરેલ્લર પવિત્ર તીર્થભૂમિજ છે તે આ ગામનાં સંકે. જળાવી આપે છે.
- ૨૪૮ અલીગંજમાં દિ. ધર્મશાલા છે. સ્કૂલ તથા યાળા પાસે શ્યામલાલનું ઘર છે તે તથા વેળીગામ સારા માળસ છે.
- ૨૪૯ અલીગંજ અને કિન્હોર વચ્ચે કાલી નદી નાવથી ઉતરવી પડે છે. હનુલેરા ઘાટે ઉતરવું. ળીજે રસ્તે જવાથી રલ્લવું પડે છે. કિન્હોરમાં દુર્ગાપ્રસાદ જૈની મક્તિવાલા છે.

- ૨૫૦ મૈનપુરી, મોટું શહેર છે. લાલા ઇમનલાલ જૈની ચૌધરી ભક્તિવાલા છે. દિ. નાં
ઘર ૭૫ તથા ૭ મંદિર છે. અહિંનો કિલ્લો જોવા લાયક છે. કિન્હોરથી મૈનપુરી
આવતાં મૈનપુરીથી ૧ માઈલ દૂર દીલીની પાકીસડક આડી આવે છે.
- ૨૫૧ ગિહરોર, ગામ મોટું છે. કનોલીમલજી તથા શ્યામલાલજી વિગેરે જૈનીઓ ભક્તિવાલા છે.
- ૨૫૨ શિકોહાવાદમાં ગામને છેડે ઉતર્યા. અહિંથી શૌરિપુર ૧૪ માઈલ થાય છે. શૌરીપુરની
વિશેષ હકીકત માટે આગળ જૂઓ.
- ૨૫૩ ફીરોજાવાદ, શહેર મોટું છે. દિગંબરીની વસ્તી વધારે છે. ઉતરવા માટે ધર્મશાલા
વિગેરે સુસાધનો છે.
- ૨૫૪ આગરા, વહુ મોટું શહેર છે. અહિં શ્રીમાન્ હીરવિજયસૂરીશ્વરજીના વચ્ચતનો જૂનો
ઉપાશ્રય છે, મંદિરમાં તેઓશ્રીની મૂર્તિ સ્થાપન કરેલી છે. શહેરની પાસેજ યમુનાજીનો
પુલ અને તાજમહાલ જોવાલાયક છે, કહેવાય છે કે—હમેશાં ૨૦૦૦૦ માણસો
તેમાં કામ કરતાં હતાં, એવી રીતે બાવીશ વર્ષે તે રોજો પુરો થયો છે, खरेखर
દુનિયામાં એક જોવાલાયક चीज છે. કિલ્લો પણ જોવાલાયક છે, ત્યાં માણસ
દીઠ ટીકીટના વે આના લે છે. તાજમહાલ મફત જોઈ શકાય છે. રોશન
મોહોલામાં ઉપાશ્રયની પાસેજ જૈન ધર્મશાલા છે.
- ૨૫૫ વિહાવંદીમાં સડક ઉપર ઠાકુરમંદિરમાં ઉતર્યા. એક બાજુ ગામ અને બીજી બાજુ
ઠાકુરમંદિર છે. ગામ સારું છે.
- ૨૫૬ ભરતપુર, મોટું શહેર છે. જૈન શ્વે. મંદિર ૬ છે. પન્નાલાલજી અને મોતીલાલજી
વિગેરે શ્રાવકો સારા ભક્તિવાલા છે. અહિંનો કિલ્લો જોવા લાયક છે, કિલ્લાની ચારે
બાજુએ પાણીથી ભરેલી खाई છે.
- ૨૫૭ સેવર, ગામ સારું છે. અહિં ભરતપુરના રાજાની કોઠી, કેદલાનું વિગેરે છે. ઉતરવાની
જગ્યા મળે છે.
- ૨૫૮ જ્ઞાલાટાલા, ગામ સારું છે. પહીવાલનાં ઘર ૪ છે. ગોચરી મળે છે. ઉતરવાની જગ્યા
મળે છે. કિશોરીલાલ, સકરચંદ, લાલચંદ વિગેરે ભક્તિવાલા છે. અહિં આવતાં રસ્તામાં
હલેના નામનું મોટું ગામ આવે છે.

- ૨૧૯ મહુવામાં ગામ વહાર જયપુરના રસ્તે ઠાકુરમંદિર અને ધર્મશાલા છે. અહિંથી જયપુરનું રાજ્ય શરૂ થયું.
- ૨૨૦ દૌસા, મોટું ગામ છે. રેલ્વે સ્ટેશન છે. સડકથી બે ફર્લીંગ ઢાઢી વાજુ છે. લક્ષ્મી-નારાયણ તથા રૂપનારાયણ વિગેરે જૈનોનાં ઘર છે.
- ૨૨૧ મોહનપુર, ગામ સારું છે. ઉતરવા સ્પાન મલ્લે છે. ઢિગંવર તથા પછીવાલોની વસ્તી છે.
- ૨૨૨ ઘાટ, આ જયપુર રાજ્યની વહુ રમણીય અને વિશાલ જગ્યા છે. ઘણા લોકોની હવેલીઓ છે. કોઢુ કારણસર લોકો તેમાં નિવાસ કરે છે. જૈન શ્વે. ઢેરાસર ૧ છે. ઉતરવાના સ્પાનનો પાર નથી.
- ૨૨૩ જયપુર, મોટું શહેર છે. શ્રાવકોનાં ઘર લ. ૧૦૦ તથા ઢેરાસરો ૧૧ છે. અહિંનું ચિત્ર-કામ ઢુનિયામાં ંક નમૂનેદાર થાય છે. આ શહેરની વાંધણી જુદીજ રીતની હોવાથી વહુ રમણીય લાગે છે. રામનિવાસ વગીચો તથા સંપ્રહસ્પ્યાન લાસ જોવા લાયક છે. અહિંથી ૪ કોસ સાંગાનેર તથા ત્રણ કોસ આમેરની યાત્રા કરી પાછા અહિં આવવું.
- ૨૨૪ જયપુરસ્ટેશનપર ંક જૈનધર્મશાલા છે. તેમાં શ્રીકૈશરીયાનાયજીનું ઢેરાસર છે.
- ૨૨૫ માલ્લરોઠા વાવઢી, સડકથી નજીક છે. અહિં ઢિગંવરીની વસ્તી છે. ઉતરવા સ્પાન મલ્લે છે.
- ૨૨૬ ઠીકરી, સડકથી જમણી વાજુ ચોઢે છેટે છે. ઢિગંવરીનું ઘર ૧ મક્તિવાલું છે.
- ૨૨૭ ઢાંત્રી, સડકથી જમણી વાજુ અરધો ફર્લીંગ ઢૂર છે. જૈન શ્વે. નાં ૬-૭ ઘર ઘણાં મક્તિવાલાં છે તથા ંક ઢેરાસર છે.
- ૨૨૮ કિસનગઢ, મોટું શહેર છે. શ્રાવકોનાં ઘર ૨૦-૨૬ છે. ઢેરાસર ૪ છે, તેમાં ત્રિતામણિ પાર્શ્વનાથનું ઢેરાસર મોટું છે. મુગુણચંઢની તથા ઘનરૂપમલ્લની લોઢા વિગેરે શ્રાવકો મક્તિવાલા છે.
- ૨૨૯ નાનરવાવઢી નામની મોટી વાવ સડકથી જમણી વાજુ છે. ઉતરવાની જગ્યા સારી છે. જ્ઞાઢીવાઢી જગ્યા હોવાથી આરામ છે.
- ૨૩૦ અનમેર, મોટું શહેર છે. અહિં આવતાં રસ્તામાં ગગવાણું તથા ઘુઘરા ંકે ગામ આવે છે. અનમેરમાં જૈન શ્વે. મંઢિર ૨ છે. ઉપાશ્રય છે. અહિં ઢૌલતવાગ, લાના

- પીરની દરગા, અઢાઈ દિનકી ઝુપડી, આનાસાગર તલાવ, મૂલચંદ સોનીની નસીયાં વિગેરે જોવાલાયક સ્થળો છે. સન ૧૯૨૧ ની ગણત્રી પ્રમાણે આલા રાજપૂતાનામાં જૈનોની કુલ વસ્તી ૨૯૮૧૪૪ માણસની છે, જ્યારે ફક્ત અજમેર-મેરવાડા પ્રાન્તમાં જૈનોની કુલ વસ્તી ૧૮૪૨૨ ની છે.
- ૨૭૧ સરાધનામાં સડકથી જમણી બાજુએ સરકારી મકાનમાં ઉતરાય છે. ગામમાં ગાંચરી પાળી મળે છે.
- ૨૭૨ ખિરવા, ગામ મોટું છે. જૈન શ્વે. મંદિર છે. સ્થાનકવાસીની વસ્તી છે.
- ૨૭૩ નયાશહેર (ઠ્યાવર), મોટું અને નવું વસેલું શહેર છે. શ્રાવકોનાં ઘર ૬૦-૭૦ છે. જૈન શ્વે. દેરાસર ૧ છે. ઉપાશ્રય સારો છે.
- ૨૭૪ સેંદરામાં સડકથી જમણી બાજુ ધર્મશાલા અને ડાબી બાજુ સ્ટેશન છે.
- ૨૭૫ રાયપુરમાં જૈન મંદિર છે. સ્થા. વા. ની વસ્તી છે. આલમચંદજી ભક્તિવાલા છે.
- ૨૭૬ જુંટામાં જૈન મંદિર છે. શ્રાવકો સારા છે, પણ સંવેગી સાધુઓના વિહારના અભાવે સ્થા. વા. થયા છે.
- ૨૭૭ પીપલીયામાં જૈન મંદિર છે. વસ્તીરામજી વિગેરે શ્રાવકો ભક્તિવાલા છે.
- ૨૭૮ ચંડાવલમાં જૈન મંદિર છે. શ્રાવકો સારા ભક્તિવાલા છે. અહિંથી મુંડાવા તીર્થ થઈ એક કોશ ફેરમાં સાંઢીયા થઈ ખોસ્કરા જવું.
- ૨૭૯ મુંડાવામાં મોટું રમણીય દેરાસર હોવાથી તીર્થ ગણાય છે. ધર્મશાલા મોટી છે, યાત્રા-લુઓને સગવડ છે. શ્રાવકોનાં ૧-૭ ઘર છે.
- ૨૮૦ ખોસ્કરામાં દેરાસર તથા શ્રાવકોનાં ૪-૬ ઘર છે.
- ૨૮૧ સોજતમાં શ્રાવકોનાં ૧૬૦-૨૦૦ ઘર છે. સાત દેરાસર છે. સારસંભાલ બરાબર નથી.
- ૨૮૨ પાલી, મોટું અને જૂનું શહેર છે. શ્રાવકોનાં ઘર ૩૦૦ છે. જૈન દેરાસરો ૬ છે તેમાં નવલ્લાજીનું દેરાસર મોટું છે. અહિંથી ૧ કોસ દૂર માલ્ખરી તીર્થ છે. ચાંદમલજી છાજેડ વિગેરે ભક્તિવાલા શ્રાવકો છે. વધા થઈને ઉપાશ્રય ૭ છે. નવલ્લાજીના દેરાસરની અંદર જૈન ધર્મશાલા છે. સ્થાનકવાસીનાં ઘર ૩૦૦, તેરાપંથીનાં ઘર ૧૦, દિગંધરીનાં ઘર ૬ અને દિગં. મંદિર ૧ છે.
- ૨૮૩ ખરથના અને વહારપુરાથી રૂરા સુધી નહેરની પટ્ટી ઉપર આવ્યા અને રૂરાથી કાનપુર સુધી પાકી સડક છે.
- ૨૮૪ શિવપુરમાં બનારસવાલા રાજા મોતીચંદજીના બગીચામાં ઉતર્યા. કાશીની પંચકોશી યાત્રાનું એક મુકામ હોવાથી આ હિંદુતીર્થ ગણાય છે. સ્ટેશન, પોસ્ટ ઓફીસ, મિડિલ સ્કૂલ અને બજાર છે. અહિં હિંદુ બ્રહ્મચર્યાશ્રમ તથા સનાતન ધર્મસભા છે.

- ૨૮૬ વાવદપુરમાં ગામની નજીકમાં કૂવા પાસે તંતુમાં ઉતર્યા. અહિં એક નાની સ્કૂલ છે.
- ૨૮૬ પિંડરા, વનારસઘી ૧૪ માઈલ થાય છે. આ ગામ પ્રાચીન છે, તેની નિશાની તરીકે એક ફુટચો તુટચો કિલ્લો મૌજૂદ છે. સન ૧૭૪૯ માં જ્યારે સુજાહદૌલાએ વલ્લંતસિંહ ઉપર હુમલો કર્યો, ત્યારે ગુલાબકુંવરી નામની રાણી ઘણી શૂરવીરતાથી તેની સાથે લડાઈ કરી હતી. મોગલ વાદશાહ શાહજહાંના વલતમાં પણ આ એક મશહૂર જગ્યા હતી. શાહજહાંની તરફથી પહેલાં એક નાયબ રહેતો હતો. આ જગા ઉપર પહેલાં પિંડારા ચોરો રહેતા હતા તેથી આ ગામનું નામ પિંડારા પડ્યું છે. અહિં સ્કૂલ, પોસ્ટ ઓફીસ અને તહસીલ છે. સરદાર પ્રેમસિંઘની મોટા રહીશ, સાધુમક્ત અને સજ્જન છે. અહિંથી સ્વાલીસપુર સ્ટેશન વે માઈલ થાય છે.
- ૨૮૭ જલારપુર, ગામ તદ્દન નાનું છે. અહિંથી થોડે દૂર એક સ્ટેશન છે. એક કૂવા ઉપર તંતુમાં પઢાવ કર્યો. થાણું છે.
- ૨૮૮ જૌનપુર, વાદશાહી સમયનું પ્રાચીન નગર છે. શહેર મોટું અને સારું છે. પરંતુ ધર્મશાલા હિંદુઓને ઉતરવા લાયક એક પણ નથી. ગુલરવાટ ઉપર એક વાવા-જીનું ધામ છે ત્યાં મુકામ કર્યો. અહિં એક પશુશાલા છે, તેના સેનેટરી શ્રીમાન્ કૃષ્ણસેવકદાસ તથા શ્રીમાન્ રાધાકૃષ્ણજી ઘણા ઉત્સાહી તથા સજ્જન છે. અહિં ૩-૪ મસ્જીદો જોવાલાયક છે. તેમાં એક મોટી મસ્જીદ છે તે પહેલાના જમાનામાં જૈન અથવા હિંદુનું મંદિર હોય તેવી દંતકથા ચાલે છે.
- ૨૮૯ સરાયલેતા, આ કસ્બાને નવાજ વઝીર સુજાહદૌલાએ વસાવ્યો કહેવાય છે.
- ૨૯૦ શાહગંજમાં પ્રસિદ્ધ રહીશ ભગવાનદાસજી રામદાસજીના મકાનમાં ઉતર્યા. અહિં એક ધર્મશાળા છે, પણ અમોને જૈન હોવાથી ત્યાં રહેતા રામાનુજ સાધુએ ઉતરવા ધીધા નહીં.
- ૨૯૧ વરમડપુરમાં ઠાકુર પાંડેને ત્યાં મુકામ કર્યો. આ વ્રાહ્મણોનું નાનું ગામ છે.
- ૨૯૨ અકવરપુરમાં વનારસવાલા રાજા મોતીચંદજી સાહેબની કોઠીમાં ઉતર્યા.
- ૨૯૩ અયોધ્યાજી, જૈનો અને હિંદુઓનું પ્રાચીન તીર્થ છે. મોટું શહેર છે. સ્ટેશન અને બજાર છે. અહિં પ્રથમ તીર્થંકર શ્રીકૃષ્ણભદેવજી વિગેરેનાં યૈને ૧૯ કર્યાણકો

થણાં છે, તથા ભરતચક્રવર્તી, સગરચક્રવર્તી રામચંદ્રજી, લક્ષ્મણજી વિગેરે ઘણા પુરુષરત્નો અહિં થઈ ગણા છે, તેથી આ મુમી સ્થરેસ્થર તીર્થરૂપ છે. અહિં એક દેરાસર છે, તેની વહારે એક ચૌમુલ્કજીનું સમવસરણ છે, પાસેજ ધર્મશાલા છે, યાત્રાલુઓને સર્વ પ્રકારની સગવડ છે. જૈન દેરાસરનો વહીવટ કલકત્તાવાલા બાબુ માધવલાલજી દુગડના હાથમાં છે. અયોધ્યાજીમાં હિંદુઓનાં મોટાં મોટાં મંદિરોમાં ૧ કનકમવન ૨ ખિલ્લુસાવ વિગેરે કેટલાંક મોટાં મંદિરો જોવાલાયક છે. શ્રીમાન્ મહંત ભગવાનદાસાચાર્ય વિગેરે અહિં નિવાસ કરતા ઘણા મહંતો તથા પં, દુર્ગાદત્તજી, બાબુ નાનકશરણજી, બાબુ સુખરાજ વહાદુર વિગેરે સદ્ગૃહસ્થો ઘણા સજ્જન અને લાયક છે.

૨૯૪ ફૈજાવાદ, જીલ્લો છે. મોટું શહેર છે. સ્ટેશન અને બજાર છે. અહિં જૈન શ્વે. મંદિર ૧ છે, તે કલકત્તાવાલા બાબુ મોતીચંદજી ઝવેરીના પિતાજીએ વંધાવ્યું છે. ધર્મશાલા કે ઉપાશ્રય નથી પરંતુ દેરાસરની પાસેજ પાંચ-દસ માણસો ઉતરી શકે તેટલી જગ્યા છે. જૈન શ્વે. શ્રાવકનું એક ઘર છે. દેરાસરનો વહીવટ કલકત્તાવાલા બાબુ લામચંદજી મોતીચંદજી કરે છે. લાલા રામરઘુવીર બહુ સજ્જન માણસ છે તેના મકાનમાં મોટા કમરામાં ઉતારો કર્યો. વકીલ મહેન્દ્રલાલ વર્મા પણ સજ્જન માણસ છે.

૨૯૫ નૌરાંઈ (રત્નપુરી), જૈન તીર્થ છે. શ્રીધર્મનાથ ભગવાનનાં ૪ કલ્યાણક અહિં થણાં છે. મંદિર રમણીય છે. મૂર્તિઓ ભવ્ય અને પ્રાચીન છે. સંપ્રતિરાજાના વલ્લતની છે તેમ કહેવાય છે. દેરાસરની પાસે એક ધર્મશાલા છે યાત્રાલુઓને સગવડ છે. અયોધ્યાની યાત્રા કરનારે અહિંની યાત્રા જરૂર કરવી જોઈએ. દેરાસરથી લગભગ એક માઈલ દૂર સ્ટેશન પણ છે.

૨૯૬ રદોલીમાં બાબુ પુરુષોત્તમદાસના મકાનમાં ઉતર્યા. બાબુ પુરુષોત્તમદાસ તથા પ્રલ્હાદદાસ મારવાડી બહુ લાયક અને સજ્જન છે.

૨૯૭ વદોલીમાં જમીનદાર શિવનંદજીના મકાનમાં ઉતર્યા. તેઓ અહિંના સારા રહીશ અને ધર્મિષ્ઠ તથા સજ્જન છે.

૨૯૮ બારાંકીમાં વકીલ શંમુનાથજીના મકાનમાં ઉતર્યા. અહિં દિગંબરનાં ૩૦-૪૦ ઘર છે.

૨૯૯ લખનૌ; બાદશાહી વલ્લતનું પ્રાચીન, પ્રસિદ્ધ, યુ. પી. માં એક મોટું અને સુંદર શહેર છે. અહિં ઓસવાલ અને શ્રીમાલનાં થઈને શ્રાવકોનાં ૧૧

ધર છે. ચૌકમાં વાવુ ઇન્દ્રચન્દની લક્ષ્મીચંદનીની ધર્મશાલામાં ઉતર્યા. અહિં ઓસવાલ પુસ્તકાલય તથા જૈન શ્વેતાંવર પાઠશાલા છે. ચાર ઘરદેરાસર છે. દાદાવાહી મોટી-વિશાલ છે તેમાં મોટાં પાંચ દેરાસર છે. અહિં દિ૦ નાં ઘર ૧૬૫ અને દેરાસર ૧ છે. આ. ગૃ. ૧ વાવુ ઇન્દ્રચંદની સ્ત્રીમચંદની જ્ઞવેરી, ૨ વાવુ હીરાલાલજી ચુનીલાલજી જ્ઞવેરી, ૩ વાવુ અનીતપ્રસાદજી એમ, એ. એલ. એલ. વી. હાઈકોર્ટ વકીલ. દિ૦ જૈન પાઠશાલા છે. ઓનેરેબલ વાવુ ગંગાપ્રસાદ વર્મા તથા વાવુ ગોકર્ણનાથ મિશ્ર હાઈકોર્ટ વકીલ ઘણા સજ્જન છે. લખનૌથી કાનપુરની પાકી સડક (મા૦ ૪૮) છે.

૩૦૦ ચૌકથી ૧૥ માઈલ દૂર સહાદતગંજમાં દેરાસરની પોશાલમાં ઉતર્યા. અહિં શ્રા. નાં ઘર ૬ તથા દિ૦ નાં ઘર ૧૦ છે.

૩૦૧ કાલીપીઠ, રાજગઢ સ્ટેટ્સ આ ક્ષુદ્ર ગામડું છે. વ્યાવરાયી મનોહરથાના સુધીનો રસ્તો કાચો તથા વિકૃત છે. ચારે તરફ પહાડી પ્રદેશ છે. ગામના પાટીદાર પટેલના ઘરમાં ઉતર્યા.

૩૦૨ મનોહરથાના, જ્ઞાલરાપાટણ સ્ટેટ્સ ગામ છે. આ ગામ ચોરડું વસાવેલું કહેવાય છે. ગામની ચારે તરફ મજબુત કીલ્લો છે. શેઠ ગોવિન્દજીના ઘરમાં ઉતર્યા. આ તરફમાં સંવેગી સાધુઓનો વિહાર નહીં હોવાથી કેટલાક શ્રાવકો ધર્મથી વિમુક્ત થયા છે અને બીજા શિથિલ થયા છે. વાવુ કુંવરલાલજી જૈન સજ્જન છે. દિ૦ નાં ઘર ૧૨ તથા મંદિર ૧ છે. મનોહરથાનાથી જ્ઞાલરાપાટણ સુધી માઈલના નંચરવાહી કાચી સડક છે.

૩૦૩ અંકલેરા, કોટા સ્ટેટ્સ ગામ છે, ગામ મોટું છે. સંવેગી મુનિઓના વિહારના અભાવથી લગભગ ત્રણ ઓસવાલો ગામમાં મંદિર હોવા છતાં સ્થાનકવાસી થયા છે. મગવાનને પૂજારિને સ્વામીન કરેલ છે. સ્થાનકમાં ઉતર્યા. સ્થા૦ વા૦ નાં ઘર ૧૬ છે. દિ૦ નાં ઘર તથા મંદિર ૧ છે.

૩૦૪ જ્ઞાલરાપાટણ, સ્ટેટ છે. સંવેગી મુનિઓના વિહારના અભાવથી અને સ્થા૦ વા૦ મુનિઓના વિચરવાયી અહિંના ઘણા શ્રાવકો સ્થા૦ વા૦ યદ્ ગયા છે. મંદિરોની દુર્દશા છે. શ્વેતાંવરોમાં કુસંપ છે. આ. ગૃ. કોટાવાહી શેઠ હમીરમલ્હજી કેશરી-મલ્હજીના મકાનમાં ઉતર્યા. સ્થા૦ વા૦ નાં ઘર ૬૬ છે. દિ૦ નાં ઘર ૪૦૦ અને મંદિરો ૪ છે. દિ૦ જૈન પાઠશાલા ૧ અને જૈન પુસ્તકાલય ૧ છે, તેમાં પુસ્તક

संग्रह सारो छे. श्री शांतिनाथजीनुं मंदिर विशाल अने सुंदर छे, तेमां १४-१५ फुट उंची जिनप्रतिमा छे. दि० नी उन्नत दशा छे. आ. गृ. शेट विनोदीराम वालचंद विगेरे छे. पं. कवि गिरिधर शर्मा अहिं रहे छे.

३०५ झालरापाटण छावणी, स्टेटनी राजधानी छे. राजदरवार, कोर्ट-कचेरी विगेरे तमाम अहिं छे, शहर ठीक छे. राज्यमहेल खास जोवालायक छे, राज्यमहेलना दरेके दरेक रूममां पुस्तकोना बे त्रण कबाटो तो खराज, एकंदर आशरे ८५ कबाटो पुस्तकोथी भरपूर छे, आशरे त्रण चार लाख रु. नो खर्च तेमां थयो हशे. ते सिवाय एक पब्लिक पुस्तकालय पण छे. कुलमणि नामना एक विद्वान् सज्जन अहिं रहे छे. उपाश्रय (स्थानक) मां उतर्या. आ० गृ० शेट कुशलचंद्रजी. स्था० वा० नां घर ११ छे. दि० नां घर २० अने मंदिर २ छे. अहिंथी एक पाकी सडक (मा० ७०) कोटा गइ.

३०६ देवगुराडीया, इंदोर स्टेटनुं नानुं गामहुं छे. शिवमंदिरमां उतर्या. शिवमंदिर विशाल छे. त्यां दर वर्षे मोटो मेळो भराय छे. इंदोरथी बागली-हाटपीपलीया माटे पाकी सडक छे.

३०७ करनावट, ग्वालियर स्टेटनुं गाम छे. श्रावकना घरमां उतर्या. आ० गृ० शेट ताराचंद्रजी फतेहचंद्रजी जैन सज्जन माणस छे.

३०८ हाटपीपलीया, बागली स्टेटनुं गाम छे. धर्मशालामां उतर्या. आ० गृ० शा खुशालजी केशवजी हस्ते धन्नालालजी. विजयधर्मसूरि जैन पाठशाला छे. स्था० वा० नां घर २० छे. दि० नां घर ३६ अने मंदिरो २ छे. दि० जैन पाठशाला १, कन्याशाला १, गौशाला १, होस्पीताल १ अने धर्मशाला २ छे. धार्मिक विषयमां त्रणे फिरकावाला संपथी वर्ते छे. दि० संप्रदायमां धनाढ्यो छे, तेथी गाममां जैनी प्रबलता छे, प्रजामां धार्मिक उत्साह सारो छे.

३०९ बागली, ग्वालियर स्टेट अन्तर्गत नानुं स्टेट छे. उपाश्रयमां उतर्या. आ. गृ. शेट जेठमलजी. स्था. वा. नुं घर १ छे. अहिंना श्रावको भक्तिवाला छे, संप सारो छे. अहिंना मंदिरमां मूर्ति बहु मनोहर अने चमत्कारी छे.

- ૩૧૦ પેંચ-મુરેના, ગ્વાલિયર સ્ટેટનો જીલ્લો છે. આ જીલ્લાને તરવરધાર જીલ્લો પણ કહે છે. સ્ટેશન, વજાર, ઢાકચંગલો અને વજારમાં સારી ધર્મશાલા છે. અનાજનું મોટું પીટું છે. દિ૦ નાં ૭૦ ઘર તથા મંદિર ૨ છે. દિ૦ જૈનસિદ્ધાન્તમહા વિદ્યાલય સારું ચાલે છે, તેમાં લગભગ ૧૦૦ વિદ્યાર્થીઓ ભણે છે, મુખ્ય અભ્યાસ સંસ્કૃત અને ધાર્મિકનો છે, મુખ્ય અધ્યાપક પંડિત માણેકચંદની સજ્જન છે. એકવાર જૈનમહાવિદ્યાલયમાં ઉતર્યા અને ચીજીવાર ધર્મશાલામાં ઉતર્યા. આ. રો. મા. નં. ૧૦-૭ થી મુરેના સુધીની પાકી સડક (મા. ૧૧) છે. હરકર તરફથી મુરેના જતાં આ. રો. મા. નં. ૧૩-૪ થી સડક છોડી કાચે રસ્તે ૨૥ માઈલ ચાલી મુરેના ગયા. આગળ તરફથી આવનારને દેવરી પાસેથી કાચો રસ્તો મળે છે તે રસ્તે નજીક પડે છે. મુરેનાથી મહગવાં (મા. ૧૦) થઈ મીંડની પાકી સડક છે તે સડકે ચઢ્યા, રેલના ફાટક પાસે મા. નં. ૦-૨.
- ૩૧૧ હડીયાલેડાંમાં સડક ઉપર મોદીની દુકાનમાં રાત રહ્યાં. સડકથી થોડે દૂર ત્રાવાની જગ્યા છે, ત્યાં ઉતરવાનું સાધન મળી શકે છે. खुद् ગામ ઓઢ્યા પછી મા. નં. ૧૧-૪ પાસે કુમારી નદી આવે છે, નીચો (૨૫૮) પાકો પુલ વાંધેલો છે છતાં શિયાળામાં પુલ ઉપર થોડું પાણી વહેતું હતું.
- ૩૧૨ રાનપુર, મા. નં. ૧૪-૬ પાસેથી સડક છોડી ૨ ફર્ટીંગ ચાલી રાનપુર ગામમાં ગયા. ચોરાના મકાનમાં ઉતરવાની જગ્યા મળી શકે છે. (આ તરફનાં ગામોમાં કોઈ સુલ્હી-ધનાઢ્ય હોય તેને ચોરા કહે છે.) ગામમાંથી ૧ ફર્ટીંગ ચાલી મા. નં. ૧૧-૧ પાસે સડકે ચઢ્યા.
- ૩૧૩ અંવાહ, મુરેના જીલ્લાની તહેસીલ છે. ગામ ઠીક છે. વજાર, ઢાકચંગલો અને તહે- સીલ પાસે વે ધર્મશાલાઓ છે. ધર્મશાલામાં ઉતર્યા. દિર્ગંનાં ઘર ૧૬ તથા મંદિર ૧ છે. આ. ગૃ. ચોરા ફરશરામજી ટેકરામજી તથા મોલારામજી. મા. નં. ૨૦-૬ થી મહગવાંની સડક છોડી પિનહાટની સડકે ચઢ્યા, મા. નં. ૦
- ૩૧૪ ઓસેયકાપુરા, મા. નં. ૧૦-૭ પાસે સડક ઉપર ત્રીવારી (ધર્મશાલા) માં ઉતર્યા. અહિંનો કૂવો ૬૦ થી ૮૦ હાથ ડંઢો હશે. અહિંથી ગામ ૪ ફર્ટીંગ દૂર છે. મા. નં. ૧૧ પાસે ચંચલ નદી આવે છે, તે નાવથી ઉતરવી પડે છે, ગાડાં વિગેરેને નાવથી ઉતારવા મોટું અનુકૂલ સાધનો નથી પણ મુશ્કેલીથી ઉતારે છે. ચંચલ નદીથી ૧૥ મા. પિનહાટ થાય છે, રસ્તો કાચો અને ઘણોજ વિકટ છે, ચંચલગાડી મુશીવતથી જઈ શકે છે.

- ૩૧૬ પિનહાટ, આગરા જીલ્લાનું જૂનું ગામ છે, જૂનો કિલ્લો પડી ગયેલો છે. બજાર છે. ઢિગં.નાં ઘર ૧૦ તથા મંદિર ૧ છે. આ. ગૃ. ૧ વૈદ્યશાલની જૈન, ૨ શિ-
વરચંદ્રજી જન, ૩ પોસ્ટમાસ્તર દુતીલાલજી જૈન. નવારામજીએ વંધાવેલી રામચંદ્રજીના
મંદિરની ધર્મશાલામાં ઉતર્યા. સરકારી પોષ્ટ ઓફીસ પણ તેમાંજ છે
- ૩૧૬ ફરેરા, મદ્રોલીથી આગરા-ઇટાવાની પાકી સડકે મા. નં. ૩૬-૨ પાસેથી ચડી
લગ. ૩ માઇલ ચાલી ફરેરાના નાકા પાસેથી તે સડક છોડી વટેસાની કાચી
સડકે ચડવું. ત્યાંથી લગ. ૨ માઇલ ફરેરા થાય છે. અમો મા. નં. ૩૭-૬ થી
સડક છોડી પગડંડીએ લગ. ૧|| માઇલ ચાલી ફરેરા આવ્યા. ચોપાડ (ધર્મશાલા)
માં ઉતર્યા.
- ૩૧૭ વટેસર, આગરા જીલ્લાનું જૂનું ગામ છે, જૂની ઇમારતો અને ઘંડેરો વધુ છે. બજાર
અને પોષ્ટ ઓફીસ છે. ઢિગં. મંદિર ૧ તથા ઢિગં. જૈન ધર્મશાલા છે, ઢિગં.
મદ્યારકનો ગૃહસ્થ શિષ્ય રહે છે.
- ૩૧૮ શૌરીપુર, આ સ્થાન વટેસરથી લ. ૧|| માઇલ દૂર જંગલમાં છે, ગામ નથી. રસ્તો
ઘણો વિકટ હતો પણ હાલમાં આગરાની જૈન શ્વે. શૌરીપુર તીર્થ કમેટીએ સુધરાવ્યો
છે. તેથી ગાડીઓ જઈ શકે છે શૌરીપુર, એ પ્રાચીન જૈન તીર્થ છે, ૨૨ મા તીર્થકર
શ્રીનેમિનાથ ભગવાનનાં ચંદન અને જન્મ કલ્યાણક અર્હિ થયાં છે. અર્હિ પહેલાં
જૈન શ્વે. ૭ મંદિરો હતાં. કાલક્રમથી હાલ એકજ મંદિર રહ્યું હતું, તે પણ ઘણુંજ
જીર્ણ થઈ ગયું હતું, તેનો જીર્ણોદ્ધાર શેઠ નયમલજી ગુલેચ્છા તથા શેઠ મોહનલાલજી
બેદ વિગેરે લશ્કર તથા આગરાના શ્રીસંઘના સ્વાસ પ્રયત્ન અને દેવરેશ્વરી થયો છે,
અને ઇતિહાસતત્ત્વમહોદધિ જૈનાચાર્ય શ્રીમદ્વિજયેન્દ્રસૂરજી મહારાજની આજ્ઞાથી
શ્રીમાન્ વિદ્યાવિજયજી મહારાજના હાથે તેની હાલમાંજ પ્રતિષ્ઠા થઈ છે.
મંદિર ભવ્ય વન્યું છે. યાત્રા કરવા લાયક છે એક ડુંગરી ઉપર મંદિર
અને તેની ચારે બાજુએ જંગલ હોવાથી સ્થાન ઘણુંજ મનોહર-આનંદજનક લાગે છે.
જૈન શ્વે. નાની ધર્મશાલા છે. અર્હિ ઢિગં. મંદિર ૧ છે. યાત્રાલુઓ પોતાને
જોડતી સામગ્રી વટેસરથી સાથે લઈ જવી. “ શૌરીપુર તીર્થ વ્યવસ્થાપક કમિટી,
નમકમંડી, આગરા ” શૌરીપુરનો વહીવટ કરે છે. રેલ્વે રસ્તે જનારે ઢુંડલા જંક્શન
પાસેના શિકોહાવાદ સ્ટેશને ઉતરી ત્યાંથી ૧૩ માઇલ વટેસર જવાય છે. સ્ટેશન
ઉપર વાહનો મળી શકે છે. વટેસરથી શૌરીપુર જવાય છે.

૨૧૯ વજરંગઢ, ગ્વાલિયર સ્ટેટનું જૂનું ગામ છે. ગામ વજર એક જૂનો કિલ્લો છે, તેમાં પઢી ગણાં સંદેરો સિવાય ક્ષીજું કાંઈ નથી. વજરંગઢને પહેલાં જયનગર કહેતા હતા. આ. ગૃ. ૧ શાહ ફતેહચંદની પારસ, ૨ શાહ મૂલચંદની ઓસવાલ. ફતેહચંદની પારેલના મકાનમાં ઉતર્યા આ એક ઘર સિવાયના ક્ષીજા ત્રણ સ્થા. વા. જેવા થઈ ગયા છે. મંદિરની દેલેરેલ તેમના હાથમાં છે, પણ સંમાલ રાલતા નથી. આશા-તના ઘણી છે. દિગં. નાં ઘર ૪૦ અને મંદિર ૩ છે તેમાં એક મંદિર મોટું અને જોવાલાયક છે, વજર છે.

૨૨૦ રાયોગઢ, ગ્વાલિયર સ્ટેટ અંતર્ગત એક નાનું સ્ટેટ છે રાયોગઢમાં કિલ્લો છે તેમાં રાનમહેલ અને હિંદુઓનાં ૭ મંદિરો છે. વજર છે. અહિં શ્રીમાલોનાં ૬ ઘર છે તે પાકાં મંદિરમાર્ગી છે. દેરાસરની વ્યવસ્થા સારી છે. જૈન ધર્મશાલા નવી થાય છે, તેથી શ્રાવકના ઘરમાં ઉતર્યા. આ. ગૃ. ૧ ગટુમલની શ્રીમાલ જૈન, ૨ શાહ મમર-લાટની જૈન. દિગં. નાં ઘર ૨૬ તથા મંદિર ૧ છે વજરંગઢથી સીધે રસ્તે રાયોગઢ જતાં ૧૧ માઈલ થાય છે પણ તે રસ્તો પહાડી અને વિકટ છે. વેલગાડી તે રસ્તે જઈ શકતી નથી. રસ્તામાં ખીલોનાં વે ગામઢાં આવે છે ત્યાં કાથો વને છે. વેલગા-ડીને રસ્તે જનારે વજરંગઢથી ૩|| માઈલ કાંચે રસ્તે ચાઢી દેવરીગામ પાસે આગરા રોડ ઉપર ચઢી ત્યાંથી ૬ માઈલ સ્ટ્રીઆઈ જવું. સ્ટ્રીઆઈથી કાંચે રસ્તે રાયોગઢ ૧ માઈલ અને પાકી સડકે ૯ માઈલ થાય છે. રાયોગઢથી એક પાકી સડક (મા. ૩) જઈ આગરારોડને મળે છે. રાયોગઢથી કાંચે રસ્તે ૪|| માઈલ ચાલી આવન ગામ પાસે આગરારોડ ઉપર મા. નં. ૨૨૬-૨ પાસે ચઢ્યા, ત્યાંથી ૪|| માઈલ પાર્વતી થાય છે, અને રાયોગઢથી પાકી સડકે જવાથી પાર્વતી ૧૧ માઈલ થાય છે. મા. નં. ૨૨૯-૭ પાસેથી એક પાકી સડક મકસૂદનગઢ ગઈ, (માઈલ ૨૪).

૨૨૧ ઢોન્તામાં શેઠ રામચંદ મથુરાલાલ મિશ્રીલાલનીના મકાનમાં ઉતર્યા. તેમના ચર્ગા-ચામાં એક નાનું દેરાસર છે, તેમાં ઘાતુની વે મૂર્તિઓ છે. શ્રાવકો મક્તિવાલા છે. અહિં એક જૂના જૈનમંદિરનું સંદેર છે.

૨૨૨ કાયધામાં દેરાસરના જીર્ણોદ્ધારના નિમિત્તે શિલરચંધી નવું દેરાસર થાય છે, પ્રતિષ્ઠા થવાની છે, રંગમંડપનું કામ ત્રણ વાકી છે. ધર્મશાલા જીર્ણ હોવાથી શ્રાવકના ઘરમાં ઉતર્યા. આ. ગૃ. કનૈયાલાલની જૈન શ્રાવકો સૂસ્ત છે.

૨૨૩ તાનપુરમાં એક શ્રાવકના ઘરમાં ઘરદેરાસર પણ છે તેમાં ઘાતુની પંચતીર્થીઓ ૬-૬

छे. आ. गृ. श्रावक रतनलालजी ओसवाठ जैन. उपदेशनी जखर छे. दि० नुं १
घर छे. स्टेशन छे.

३२४ उज्जैन, ग्वालियर स्टेटना मालवाना चार जीलामांथी एक मुख्य जीहो छे.
शहर सारुं अने प्राचीन छे. पहेंलां आने उज्जयिनी अथवा अवंती नगरी कहेता
हता. हिंदुओनुं अने जैनोनुं तीर्थ छे. श्रीमान् आर्य मुहस्तिमूरिना शिष्य अवंती-
मुकुमाल अहिं दीक्षा लइ क्षीप्रानदीने कांठे श्मशानभूमि पासेना कंथेरना वनमां
काउसग्ग ध्यानमां रही देवलोकवासी थया, तेमना स्मरण माटे तेमना पुत्रे
महाकाल नामनुं अवंतीपार्श्वनाथनुं विशाल देरासर बंधाव्युं. पाछलयी शैवलोकोनुं
जोर बधवाधी तेओ पार्श्वनाथ भगवान्नी मूर्ति ऊपर शैवलिंग स्थापन करी तेने
पूजवा लाग्या, केटलोक समय गया बाद अहिं श्रीमान् सिद्धसेन दिवाकरसूरिए
कल्याणमंदिर स्तोत्रनी रचना करी तेना प्रभावथी महादेवनुं लिंग फाट्युं, तेमांथी
पार्श्वनाथ भगवान्नी मनोहर मूर्ति प्रगट थइ अने तेथी विक्रमादित्य राजा प्रतिबोध
पास्यो. श्रीमान् मानतुंगसूरिजीए राजा वृद्धभोजने अनेक चमत्कार देखाडवापूर्वक
श्रीभक्तामरस्तोत्रनी रचना पण अहिंज करी छे. उज्जैनमां शांतिनाथजी जैन उपा-
श्रयमां उतर्या. जैन श्वे० स्कूल अने आनंदवर्षक स्वयंसेवक मंडल छे. सराफामां
दादाजीनी छत्री छे. आ. गृ. १ शेट घमडशी जुहारमल, २ शेट कर्मचंदजी
दीपचन्दजी कोठारी, ३ शेट अमरचन्दजी दीपचन्दजी वांठीया, ४ शेट
अमुलखचन्दजी, ५ शेट उमरावसिंहनी सरदारसिंहजी. उपाश्रयथी एक
माइल दूर दरवाजा बहार क्षीप्रा नदीनी पासे श्रीअवंतीपार्श्वनाथनुं देरासर
छे, पासेज जैनधर्मशाला छे, यात्रालुओने सगवड छे. आ देरासरनी बिलकुल
पासेज महादेवनुं एक मंदिर छे. क्षीप्रा नदीथी ०।।। माइल दूर बडनगरने रस्ते
दादावाडी छे. अहिंना संघमां तड नथी पण निर्नायकता जखर छे. संघना कामो माटे
कमिटी स्थापन करी आगेवान तरीके एकने प्रमुख स्थापन करी संपथी काम
बलाववानी जखर छे. अहिं अने आखा मालवामां संवेगी मुनिराजोए वखतोवखत
विचरी चोमासां करी श्रावकोने उपदेश आपी धर्ममां दृढ करवानी खास जखर छे.
स्था०वा०नां घर २०० छे. दिांजरीनां घर ५०, देरासर ४, अने दि० जैनविद्यार्थी
भुवन छे. उज्जैनषां ज्यौतिषशास्त्रना आधारथी बनेलुं पाषाणनुं षटीयंत्र अने
अनेक धर्मस्थानो जोवालायक छे. अहिंथी देवासनी (मा० २६) अने आगरनी
(मा० ४०) पाकी सडको गइ छे. उज्जैनथी सीधा काचे रस्ते रतलाम मा० ४८

યાય છે. ઉપાશ્રયથી નીકળી આશરે એક માઈલ ચાલી દરવાજા વાહર અવંતી-
પાર્શ્વનાય તીર્થની ધર્મશાલામાં આવી રાત રહ્યા અને ત્યાંથી વડનગરની સડકે
ચઢ્યા, માં નં ૦

૩૨૬ ચંદુલેડી, ગામ સડકથી ૦ ॥ માઈલ દૂર છે. ગામમાં ગયા નહોતા. કાઢ નીચે પડા-
વમાં રાત રહ્યા. અર્હિથી આગલ ચાલતાં ૦ ૨ માઈલે સડકથી થોડું દૂર નલવા
ગામ આવે છે. ત્યાંથી આગલ ચાલતાં ૦ ૩ માઈલે સડકથી થોડું દૂર ચીંચલી
ગામ આવે છે. નલવા અને ચીંચલીમાં શ્રા. ઘર, દેરાસર વિગેરે નથી.
મોટે માં નં ૦ ૧૪-૬ પાસેથી સડક છોડી ૦ ૧ ॥ માઈલ કાચે રસ્તે ચાલી
ચેરેડી ગામમાં જવું, ત્યાં શ્રાવકનાં ઘરો, દેરાસર અને ઉપાશ્રય છે. ત્યાંથી ૦ ૨
માઈલ કાચે રસ્તે ચાલી સીરસાના પાસે સડકે ચઢવું.

૩૨૭ સિરસાનામાં નંવરદારના મકાનમાં ઉતર્યા. માં નં ૦ ૧૭-૬ પાસે ચંબલ નદી
આવે છે, નીચો (રપટ) પુલ વાંધેલો છે.

૩૨૮ વડનગર, ગ્વાલિયરસ્ટેટના ઉજ્જૈન જીલ્લાની તહેસીલ છે. ગામ ઠીક છે. સ્ટેશન
અને બજાર છે. આદીશ્વર ભગવાનના દેરાસરની પાછલના ઉપાશ્રયમાં ઉતર્યા. આ.
ગૃ. ૧ શેઠ માનાજી કસ્તૂરચંદ્રજી, ૨ શેઠ કસ્તૂરચંદ્રજી ચૌધરી, ૩ શેઠ લાલ-
ચંદ્રજી, ૪ શેઠ નન્દરામજી. જૈન શ્વે. પાઠશાલા છે. અર્હિ શ્રાવકોનાં ૭૦ ઘર
છે તેમાં ૪૦ ઘર ચાર શુદ્ધ અને ૩૦ ઘર ત્રણ શુદ્ધ આમ્નાયને માનનારાં છે. ત્રણ
શુદ્ધવાલામાં સંપ ઠીક છે પણ ત્રણ શુદ્ધનાં ૪૦ ઘરમાં ચાર તહ (ઘડા) છે.
કદાવ્રહ બહુજ છે. સ્વાનકવાસીનાં ઘર ૨, શ્વે. તેરાપંચીનાં ઘર ૨, દિ. નાં ઘર
૧૨૬ અને તેમનાં મંદિર ૩ છે દિ. જૈન અનાયાલય સારા પાયા ઉપર ચાલે
છે, જેમાં સો ઉપરાન્ત વિદ્યાર્થીઓ લાભ લે છે. 'દિ. જૈન દેશી ઔપશાલય' પણ
સારું ચાલે છે, જેની દેશાવરમાં ત્રણ શાલાઓ છે, ત્રણ શાલાઓમાં મફત દવા
પુરી પાડે છે. ત્રણેની વ્યવસ્થામાં સુધારો યવાની જરૂર છે. દિ. જૈન પાઠશાલા છે.
ગામ બહાર નીકળી ૦ માં નં ૦ ૧ થી વડનાવરની સડકે ચઢ્યા.

૩૨૯ વડનાવર, ધારસ્ટેટની તહેસીલ છે, ગામ ઠીક છે. બજાર છે. માં નં ૦ ૧૧ પુરા
યયા વાદ આશરે ૦ ॥ માઈલ ચાલી ઉપાશ્રયે ગયા. આ. ગૃ. શેઠ નંદલાલજી ચોપડા.
સંઘમાં સંઘ છે. સ્થા. વા. નાં ઘર ૩૦ છે. દિ. નાં ઘર ૨ અને દેરાસર ૧ છે.
માં નં ૦ ૧૦ પાસે મહુ-નીમત્તની સડક ધાર તરફથી આવી રતલામ તરફ ગઈ.

અહિંથી ધાર લ૦ ૩૨ માઈલ યાય છે. ધારથી માંડવની પાકી સડક (મા૦ ૨૪) છે. વદનાવરથી કાચે રસ્તે ચાર માઈલ દૂર વસતગઢ ગામ છે, ત્યાં શ્રા૦ ઘર ૩, દેરાસર ૧, ઉપા૦ ૧ અને સ્થા૦ વા૦ નાં ઘર ૨૨ છે. આ ગુ ગુમાનમલ કૈશરીચંદ્રજી પોરવાડ મક્તિવાળા છે.

૩૨૯ વદનાવરથી મુઠ્યાન કાચે રસ્તે મા૦ ૬ અને પાકી સડકે મા૦ ૬ યાય છે. મુઠ્યાનમાં ઉપાશ્રયમાં તથા શેઠ હીરાલાલજીના મકાનમાં ઉતર્યા. આ૦ ગૃ૦ ૧ શેઠ જેચંદ શ્રીચંદ, ૨ શેઠ હીરાલાલજી જૈન. મુઠ્યાનમાં ઓસવાડોનાં ૨૦ ઘર છે તેમાં ચાર ઘર પાકાં મંદિરમાર્ગી છે વાકીનાં વલ્લે ફીરકાને માનનારાં છે. અહિંના દેરાસરમાં મરામતનું કામ શરૂ કરેલું અધુરું પડ્યું છે, તે મરામત થવાની અને આશાતના દૂર થવાની જરૂર છે. મુઠ્યાનથી નીકળી કાચે રસ્તે લગ૦ ૧ માઈલ ચાલી મટ્ટનીમચરોડ મા૦ નં૦ ૧૮-૪ પાસે સડકે ઘડ્યા. મુઠ્યાન ગામમાંથીજ પાકી સડકે જવાથી ૨-૨૧ માઈલ વધાર ચાલવું પડે છે. મુઠ્યાનથી કાચે પાકે રસ્તે ૪ માઈલ દૂર (સેલાના સ્ટેટનું) સીમલોદા ગામ છે, ત્યાં શ્રા૦ ઘર ૨, દેરા૦ ૧ અને સ્થા૦વા૦નાં ઘર ૨ છે. માઈલ નંબર ૬૧-૬ પાસે સરવરમાં ઢાકવંગલો છે.

૩૩૦ ચીલપાંક, મા૦ નં૦ ૬૮-૨ પાસેથી સડક છોડી કાચે રસ્તે લગ૦ ૧ માઈલ ચાલી ગામમાં ગયા. શ્રાવક શેઠ સરૂપચંદ્રજીના ઘરમાં ઉતર્યા. અહિં શ્વે૦ તેરાપંથીનાં ઘર ૪ છે. ગામથી નીકળી કાચે રસ્તે લગ૦ ૧ માઈલ ચાલી સડકે ઘડ્યા, મા૦ નં૦ ૭૦-૪.

૩૩૧ ધરાર, સડકથી ગામ ૧-૨ ફર્લોંગ દૂર છે. ગામમાં ગયા નહોતા. સડક ઉપર પડાવમાંજ રાત રહ્યા. શ્વે૦ તેરાપંથીનાં ૪ ઘર છે.

૩૩૨ રતલામ, સ્ટેટ છે. શહેર સારું છે. સ્ટેશન અને વજાર છે. મા૦ નં૦ ૭૬-૬ થી પાકી સડક છોડી લગ૦ ૨ માઈલ કાચી સડકે ચાલી ગુજરાતીના ઉપાશ્રયે ઉતર્યા. શહેરમાં ૧૨ દેરાસરો છે તે સિવાય રતલામથી ૨ માઈલ દૂર સાગોદે ગામની નજીકમાં ૧ દેરાસર છે, પાસે નાની ધર્મશાળા અને વગીચો છે. ત્યાંથી ૨ માઈલ દૂર વીવડોદજી તીર્થમાં દેરાસર ૧ યાત્રા કરવા લાયક છે, પાસેજ ધર્મશાળા છે. યાત્રાલુઓને સગવડ છે. રતલામથી ૨ માઈલ દૂર કરમદી ગામની પાસે વે દેરાસરો છે તેની જોડે નાની ધર્મશાળા છે. પાસેજ મહાદેવનું મંદિર અને તેની પાસે લોકોક્તિ પ્રમાણે સદા વહેતા પાણીના ઝરણાનો કુંડ છે.

૧-પ્રમાણે રતલામમાં કુલ ૧૬ દેરાસરો કહી શકાય. ઉપાશ્રયો મોટા ત્રણ છે તે સિવાય નાના ઉપાશ્રયો પણ છે. ગુજરાતીના ઉપાશ્રયની પાસેજ ગુજરાતીની એક જૈનવર્મશાલા છે, તેમાં યાત્રાલુઓને ઉતરવાની સગવડ છે. શ્રીઆત્માનંદ જૈનપાઠશાલા, જૈનકન્યાશાલા અને જૈનપૃસ્તકમંડાર છે. રીલવદેવજી કેશરીમહાજીના નામથી સંઘની પેઢી સ્થાપન થઈ છે. અહિંનો યૂવકવર્ગ-સાધારણ જનતા ઉત્સાહી અને તટસ્થ છે. પણ પેઢીના કાર્યવાહકો પક્ષપાતી હોવાથી પેઢી સ્થાપન થઈ ત્યારથી સંઘમાં કુસંપ વધ્યો છે. પેઢી તરફથી જીર્ણોદ્ધારનું કામ પણ ઉલટી રીતે યાય છે, યવું જોડ્યે તેમ યતું નથી. આ૦ ગૃ૦ ૧ શેઠ કેશરીમહાજી માલવી વકીલ, ૨ શેઠ કેશરીમહાજી નાહર. માલવામાં ઝવડાલુ-કદાપ્રહી સાધુઓના વિચરવાથી ત્રણ ઘુઈ-ચાર ઘુઈમાં; તપાગચ્છ-ત્વરતગચ્છમાં; ઓસવાલ-પોરવાઝમાં અને આપસઆપસમાં પણ કુસંપ અને રાગદ્વેષ વધ્યો છે, તેને શાન્ત કરવા માટે તટસ્થ અને વિદ્વાન્ મુનિરાજોએ માલવામાં વિચરવાની જરૂર છે. શ્રાવકોએ પણ કદાપ્રહ છોડી એક સંપી થવાની જરૂર છે. સ્યા૦ વા૦ નાં ઘર ૩૧૦ અને શ્વે૦તેરાપંચીનાં ઘર ૨૦ છે. દિગં૦ નાં ઘર ૧૦૦, મંદિર ૩ અને દિગં૦ જૈન ચોર્ડાંગ ૧ છે. રતલામથી કાચે રસ્તે ધામનોદ મા૦ ૯ યાય છે. અને રતલામથી પાકી સડકે નામલી (મા૦ ૧૦) થઈ ધામનોદ મા૦ ૧૬ યાય છે. ધામનોદથી સેલાનાની પાકી સડક (મા૦ ૩૧) છે સેલાના, ધામનોદ અને નામલીમાં દેરાસર અને શ્રાવકોનાં ઘર વિગેરે છે. રતલામથી પાકી સડકે જાવરા મા૦ ૨૪ યાય છે. ઉપાશ્રયથી નીકળી લગ૦ ૧ માઈલ ચાલી શેઠ મીશ્રીમહા મથુરાલાલ જૈનના જીનમાં રાત રહ્યા. ત્યાંથી લગ૦ ૨ માઈલ ચાલી મહુ-નીમચની પાકી સડકે ચડ્યા, મા૦ નં૦ ૮૦-૧.

૨૩૨ સેમલીયા, શ્રીશાંતિનાથ ભગવાનનું તીર્થ છે. મા૦ નં૦ ૮૨-૮૪ ની વચ્ચેથી ઝોડી કાચે રસ્તે લગ૦ ૪ માઈલ ચાલી દેરાસરની પાસે યતિજી હીંગવિજયજી છે તે મકાનમાં ઉતર્યા સ્યા૦ વા૦ નાં ઘે ઘર છે રતલામથી પાકી સડકે નામલી સ્ટેશન માઈલ ૧૦ યાય છે ત્યાંથી સેમલીયા (કાચો રસ્તો) માઈલ ૨ યાય છે.

૨૩૪ સરસીમાં ઉપાશ્રય પેઢી મળ્યો હોવાથી શ્રાવકના ઘરમાં ઉતર્યા, આ૦ ગૃ૦ શેઠ સૂવચંદની ઓસવાલ જૈન. શ્રાવકો વધા ત્રણ ઘુઈ આન્નાયવાઝા છે. પણ નામલી નથી. સ્યા૦ વા૦ નાં ઘે ઘર છે.

३३५ जावरा, स्टेट छे. स्टेशन, बजार अने डाकबंगलो विगेरे छे. जैन पाठशाला छे. मोटा देरासर पासेना जूना उपाश्रयमां उतर्या अहिं लगभग १२५ घर त्रण थुई आमनायनां छे, सडक ऊपर तेमनो मोटो उपाश्रय नवो थयो छे. खरतरगच्छ अने तपागच्छनां मळीने चार थुई आमनायनां घर आशरे २५ छे. त्रण वर्ष ऊपर रतलाममां त्रण थुई-चार थुईमां अने तपागच्छ-खरतरगच्छमां कलेश थयो हतो तेना छांटा आखा मालवामां उड्या छे. परस्पर खेचाताण अने इण्ठ्या खूब वधी छे. छतां तटस्थ साधुओनी साथे तेओ वधा प्रेमभावथी वत्ते छे. रतलाम, जावरा विगेरे वधा गामोना त्रण थुईवाळा अने खरतरगच्छवाळाओए अमारी साथे तो बहुज सारो वर्ताव राख्यो हतो. आ० गृ० १ शेट नादरजी नयमलजी झवेरी, २ शेट केशरीमलजी कर्णावट. स्था० वा० नां घर १५०, दि० नां घर ३५ अने तेमनां मंदिरो २ छे. श्रीराजेन्द्रसूरिजीए त्रिस्तुति मतनो प्रारंभ (प्रथम उपदेश) जावरामां कर्यो, अहिंथी रींगणोद तीर्थ (काचो रस्तो) मा० ८ थाय छे. रींगणोदमां मनोहर जिनवित्र जमीनमांथी नीकळेला पछी देरासरमां स्थापन कर्या छे तेथी रींगणोद तीर्थ गणाय छे. त्यां श्रावकनां घर विगेरे छे. उपाश्रयथी नीकळी ल० १ माइल चाली महु-नीमच रोड ऊपर मा० नं० १०१-७ पासे डाकबंगलामां रात रह्या. मा० नं० १०९ पासेथी रींगणोदनी पाकी सडक नवी थाय छे, अहिंथी रींगणोद ५ माइल थाय छे.

३३६ ढोढर, मा० नं० ११०-५ थी सडक छोडी २ फलींग काचे रस्ते चाली गाममां गया. श्रावकना घरमां उतर्या. देरासरमां थोडी मरामतनी जरूर छे. स्था० वा० नां ३ घर छे. स्टेशन छे. गामथी काचे रस्ते ल० ०॥ माइल चाली मा० नं० १११-३ पासे पाकी सडके चड्या. पासेज डाकबंगलो छे. ढोढरथी रींगणोद मा० ५॥ अने कच्छनाराथी रींगणोद मा० ९ थाय छे. मंदसोरनी सडक तरफ ढोढरथी ल० ४॥ माइले सडकथी थोडुं दूर कच्छनारा गाम आवे छे, त्यां श्रा० घर ५-७, देरासर १ अने उपा० १ छे त्यांथी त्रण माइल दूर अखीया गाममां दि० नां घर छे. त्यांथी त्रण माइले दलौदा गाम आवे छे, त्यां श्रावकनां घर अने देरासर छे. मा० नं० १२३ पासेथी दलौदा स्टेशन जवानी पाकी सडक (फलींग २) गइ.

३३७ मंदसोर, मा० नं० १३०-२ थी सडक छोडी काचे रस्ते ल० १ माइल चाली

साडे वाराना देरावर पासेना उपाश्रयमां उतर्या. मंदपोर, ग्वालियर स्टेटना माळवा प्रांतनो एक जीळो छे. गाम प्राचीन अने साहं छे. स्टेशन, बजार अने जूनो किल्लो विगेरे छे. मा० नं० १३० पासे डाकचंगलो छे भगवान् श्रीमहावीर-
स्वामीना समयमां सिंधुसौवीर देशना वीतभयनगरना उदायन राजाए उज्जयिनी नगरीना राजा चंडप्रद्योत ऊपर चढाइ करी तेने जीती पकडी केद करी तेने साथे लइने पोताना देश तरफ पाछा फरतां चोमासु वेसवायी जंगलमां दशपुर नामतुं नगर वसावीने त्यां रह्या (जे दशपुर हाल मंदसोरना नामथी प्रसिद्ध छे.) उदायन राजाए पोते जैन होवायी सांवसरिक (पर्युषणा) पर्वने दिवसे चंडप्रद्योते उपवास करवायी स्वधर्मी जाणी तेने अहिंथीज छोडी मूक्यो राजा चंडप्रद्योते आ गामने जिनमंदिरना निभाव खर्च माटे अर्पण कर्यु. मंदसोरथी वे माइल दूर अने महु-नीमच रोड मा० नं० १३०-२ पासेथी एक माइल दूर सोंदनी गाम पासेना एक क्षेत्रमां यज्ञोधर्म राजाना मोटा वे कीर्तिस्तंभो जमीनमांथी नीकळेला पड्या छे. प्रत्येक स्तंभ एकज पथ्यरनो बनेलो, चात्रीश फुट उंचो अने तेना प्रमाणमां पहोळो छे, तेना ऊपर १४०० वर्षे पहेलांनो लेख छे. मंदसोर १२ परांओथी वहेंचायेळुं छे. तेमांथी चार परां अने एक शहेर मळीने पांच परां-ओमां श्रावकनी वस्ती अने देरासर विगेरे छे. (१) शहेरमां श्रा० घर ७०, देरा० ३, उपा० २, ओसवाल-पोरवालनी हवेलीओ २ अने एक नानो पुस्तकभंडार छे. आत्मानंद जैनपाठशाला हाल बंध छे. आ० गृ० १ शेट फूलचंदनी सुराणा, २ शेट इन्द्रमलजी खीमसरा. (२) नयापुरामां श्रा० घर ६, देरा० १, उपा० १ अने दादाजीनी छत्री तथा वगीचो छे. (३) जनकुपुरामां श्रा० घर ११०, देरा० १ अने श्रीनायकविजयजीनी पौषधशालामां श्री पद्मावतीजीनुं देरा० १ छे. राजेन्द्रविलास नामतुं भवन बनें छे, तेमां राजेन्द्रसुरिनी छत्री छे जैनपाठशाला १ छे. जनकुपुरामां श्रावकोनां लगभग वचां घर त्रण थुई आमनायने माननारां छे. (४) खानपुरामां श्रा. घर १०, देरा० १ अने नानो उपाश्रय १ छे. (५) खिलची-पुरामां श्रा. घर ४ अने देरासर १ छे मंदपोर शहेरना जैन आगेवानोमां दप नथी, संघमां निर्णायकता छे. मुनिराजोने आवतां जतां मार्गमां मात्र विश्रान्ति लेवा लायक क्षेत्र छे. शहेर अने परांओमां थइने मंदसोरमां स्या०वा० नां घर १५०, दिगं० नां घर १०० तेमनां मंदिर ३ अने चैत्यालय २ छे. मंदपोरथी बड पार्थनाय लग० ८

માઈલ થાય છે. મંદસોરથી નીમચની છાવણી પાકી સડકે માં ૩૨ થાય છે. ઉપા-
શ્રયથી લગ. ૨ ફર્લોંગ ચાલી પ્રતાપગઢની સડકે ચઢ્યા, માં નં. ૧-૨.

૩૩૮ કુળી, માં નં. ૯ પાસેથી ગામ ૧૥ ફર્લોંગ દૂર છે. નરસિંહજી ઠાકોરના મકા-
નમાં ઉતર્યા. શ્રાવક શાહ ચંપાલાલ નાનાલાલ ભક્તિવાલા છે.

૩૩૯ પ્રતાપગઢ, સ્ટેટ છે, ગામ સારું છે. બજાર છે. મંદસોર સ્ટેશનથી જવાય છે. માં
નં. ૨૦ થી આગળ એક માઈલ ચાલી ગુમાનશાના દેરાસર પાસેના ઉપાશ્રયમાં
ઉતર્યા. મુખ્ય દેરાસર ૧૦ સિવાય ઘર દેરાસર ૨ છે. જૈન શ્વે. પાઠશાલા ૧ અને
કન્યાશાલા ૧ છે. આ. ગૃ. ૧ ગાંધી રામચંદ લાલજી હસ્તે શેઠ ગેત્રીલાલજી
તથા શિવલાલજી, ૨ શાહ દીપચન્દજી દાવઢા, ૩ શાહ ચોલચન્દજી માસ્ટર.
શેઠ લક્ષ્મીચંદજી ઘીયાના વાગમાં તેમનું વંધાવેલું મન્ય દેરાસર ૧, ઉપાશ્રય ૧
અને તેમનું પ્રાફેટ પુસ્તકાલય ૧ છે. અહિંના હુંવડ શ્વેતાંત્રોમાં ધાર્મિક વર્તન સારું છે.
ઓસવાલો વધી વાતે તદ્દન શિથિલ થઈ ગયા છે. સ્થા.વા. નાં ઘર ૬૦ છે. દિગં.
નાં ઘર ૫૦૦, મંદિર ૪, દિગં. રતનલાલજી જૈનવિદ્યાલય ૧, જૈનપાઠશાલા ૨,
અને જૈનકન્યાશાલા ૨ છે. અહિંના દિગંત્રો સુખી અને ધાર્મિક કાર્યોમાં ઉત્સાહ-
વાલા છે. અહિંના શ્વેતાંત્ર-દિગંત્રોમાં સારો સંપ છે પંડિત દીપચન્દજી યતિ વિદ્વાન
અને સજ્જન માણસ છે. અહિંથી સીધે રસ્તે જઈ પાર્શ્વનાથ માં ૧૭૥ અને ધમોતર
થઈને જવાથી માં ૨૩ થાય છે. પ્રતાપગઢથી સીધે રસ્તે જીરણ માં ૨૧ અને
ધમોતર થઈને જવાથી માં ૨૪ થાય છે.

૩૪૦ ધમોતરમાં શ્રીશાંતિનાથ ભગવાનનું મંદિર તીર્થભૂત ગણાય છે. શ્વેતાં. દિગં. વન્ને
આ તીર્થને માને-પૂજે છે. મંદિરની પાસે જ જૈનધર્મશાલા છે. મંદિરનો વહીવટ નરસિં-
ગપુરા દિગંત્રીઓના હાથમાં છે.

૩૪૧ ધમોતરમાં શ્રાવકના ઘરમાં ઉતર્યા. શ્રાવકો ભક્તિવાલા છે. આ. ગૃ. શેઠ જીવરાજ
પૂનમચંદજી કર્ગપુરીયા. ધમોતરથી સીધે રસ્તે ચિત્તાલેખા માં ૧૪ થાય છે, પણ
તે રસ્તો પહાડી અને વિકટ છે. માટે ધમોતરથી જીરણ થઈને ચિત્તાલેખા માં
૨૨ થાય છે, તે રસ્તે જવું સારું છે.

૩૪૨ કનોરામાં ગામ વહાર રામચંદ્રજીના મંદિરમાં ઉતર્યા. શ્રાવક શેઠ ચંપાલાલજી ચાંદ-
લાલજી ભક્તિવાલા છે. દેરાસરમાં થોડી મરામતની અને દેસરેલની જરૂર છે.

૨૪૩. ચડ, શ્રીપાર્શ્વનાથ મગવાનનું તીર્થ છે. ધર્મશાલાઓ વે છે. યાત્રાલુઓને ઉતરવાની સગવડ છે. નવી ધર્મશાલામાં ઉતર્યા. શ્રીપાર્શ્વનાથ મગવાનની મૂર્તિની પલાંઠીની નીચે ત્રણે ત્રણે વિચિત્ર પ્રકારે વ્યાઘ્રની વે આકૃતિઓ મોઠવેલી છે. મૂર્તિ ઉપર લેલ નથી પણ મૂર્તિ પ્રાચીન જણાય છે. શ્રાવક દેવીચંદની જૈન. અહિંથી સ્ટેશન ૨ માઈલ દૂર છે.
૨૪૪. કળગેટીમાં શેઠ હીરાલાલની પોરવાલના મકાનમાં ઉતર્યા. આ. ગૃ. ૧ શેઠ હીરાલાલની પારેલ-પોરવાલ, ૨ શેઠ ચંપાલાલની પોરવાલ. અહિંના શ્રાવકો મક્તિવાલા છે. સંપ સારો છે અહિંથી વૈડીયા ૩ માઈલ યાત્રા છે.
૨૪૫. જીરણમાં દેરાસરના રંગમંડપનું કામ ચાકી છે કુસંપને લીધે દ્રવ્ય હોવા છતાં કામ અધુરું પડ્યું છે. આ. ગૃ. ૧ શેઠ ઓંકારલાલની ચંપાલાલની ૨ ચંપાલાલની મહેતા. સ્યા. વા. નાં ઘર ૭ છે અહિં જૂનો કિલ્લો અને વજાર છે.
૨૪૬. છોટીસાદરી, ઉદયપુર સ્ટેટનું પરગણું છે. ગામ પ્રાચીન છે. વજાર છે. સદ્ગુણપ્રસારક જૈન મિત્રમંડલ, જૈનપાઠશાળા અને જૈનકન્યાશાળા છે આ. ગૃ. ૧ શેઠ ચંદનમલની નાગોરી, ૨ શેઠ નાનાલાલની નાગોરી, ૩ શેઠ મોતીલાલની નાગોરી. શેઠ ચંદનમલની નાગોરીને ત્યાં પોતાનું પ્રાઈવેટ પ્રુસ્તકાલય છે. સ્યા. વા. નાં ઘર ૩૫, દિગં. નાં ઘર ૨ અને તેમજ ચૈત્યાલય ૧ છે. અહિંથી નીમચ સ્ટેશન (કાચો રસ્તો) મા. ૧૪ યાત્રા છે. નીમચમાં શ્રા. ઘર, દેરાસર વિગેરે છે. છોટીસાદરીથી દેસૂરી સુધીમાં જ્યાં જ્યાં ઓસવાલોનાં ઘરની સંખ્યા લખી છે લગભગ તેઓ ત્રણ સંવેગી મુનિરાજોના વિહાર તથા ઉપદેશના અમાવથી અને સ્વાનકવાસી સાધુઓના વિચરવાથી મૂર્તિપૂજામાં શિથિલ થયા છે. સ્વાનકવાસી આમ્નાય તરફ ધુકવા લાગ્યા છે. સાધુઓને ગોચરી પાળી તો મઠી શકે છે.
૨૪૭. વિનોતામાં શ્રાવકની દુકાનમાં ઉતર્યા. દેરાસરનો જીર્ણોદ્ધાર થયો છે, થોડું કામ ચાકી રહી ગયું છે. પ્રતિષ્ઠા થવાની ચાકી છે. મદદની અને દેસરેલની જરૂર છે. આ. ગૃ. ૧ શેઠ હીરાલાલની ઓસવાલ, ૨ શેઠ પ્રતાપમલની ઓસવાલ. ઓસવાલોનાં ઘર ૨૫, દિગં. નાં ઘર ૧૫ અને દિગં. મંદિર ૧ છે.
૨૪૮. નકુંમમાં શ્રાવકની દુકાનમાં ઉતર્યા. આ. ગૃ. ૧ શેઠ ઓંકારલાલની ધનરાજની, ૨ શેઠ ઉદયલાલની દોશી, ઓસવાલોનાં ઘર ૮ છે. વજાર છે.
૨૪૯. મંડફીયામાં કીસનચાલ હોગાલાલ અપ્રવાલના મકાનમાં ઉતર્યા. દેરાસરનો જીર્ણો-

દ્વાર થયો છે. પ્રતિષ્ઠા થવાની વાકી છે. શ્રાવકોને દરકાર નથી. કોઈએ તે કામ હાથમાં લેવાની જરૂર છે. આ. ગૃ. ૧ શેઠ સ્વાલીલાલ જાવડવાળા, ૨ શેઠ ટોડુંજી મારુ ઓસવાલ. ઓસવાલોનાં ઘર ૧૧ અને દિ. નું ઘર ૧ છે અહિંથી ચીલાડા ૪૥ માઈલ થાય છે.

૩૧૦ માંદોડામાં શ્રાવકની દુકાનમાં ઉતર્યા. આ. ગૃ. ઉદયપુરવાલા શેઠ ગણેશમલજી વોથરા હાકેમ સાહેબ. દેરાસરની દેવેરેલ હાકેમ સાહેબ સારી રાખે છે. ઓસ. નાં ઘર ૬૦ અને દિ. નાં ઘર ૨ છે. વજાર છે.

૩૧૧ ઉમડમાં દરવારી કચેરીમાં ઉતર્યા. શ્રાવક ૧ રીખવદાસજી, ૨ નંજી. ઓસ. નાં ઘર ૧૧ છે.

૩૧૨ કરેડા, શ્રીપાર્શ્વનાથ મગવાનું તીર્થ છે. દેરાસર ઘણું વિશાલ અને પ્રાચીન છે. દેરાસરની વાંધણી, દેરીઓ અને યાંબલા ઉપરના લેખો પરથી જણાય છે કે આ દેરાસર વારમા સૈકામાં બનેલું છે. મૂલનાયકજીની મૂર્તિ ઉપર સંવત્ ૧૬૧૬ નો લેખ છે, એટલે મૂલ મૂર્તિને પાછલથી કોઈ કારણસર બદલવી પડી હશે તેમ જણાય છે. આ દેરાસરમાં ધાતુની બે ત્રિતીર્થીઓ ઘણી મોટી અને પ્રાચીન છે, એક આશરે સંવત્ ૧૦૦૦ ની આસપાસની અને બીજી આશરે સંવત્ ૧૨૦૦ ની આસપાસની હશે, બંને ઉપર નાનો નાનો લેખ છે. હાલમાં દેરાસરનો જીર્ણોદ્ધાર થયો છે, હજુ કામ ચાલે છે. મદદની જરૂર છે. દેરાસરની પાસેજ મોટી ધર્મશાલા છે યાત્રાલુઓને સગવડ છે. યાત્રા કરવા લાયક છે. ગુ. માગશર વદિ ૧૦ અને વૈશાખ શુદ્ધિ ૩ ને દિવસે મોટા મેળા ભરાય છે. ઉદયપુરવાલા શાહ કનકમલજી ચોરડીયા કારખાનાના મુનીમ છે. ધર્મશાલાથી થોડુંજ દૂર કરેડા ગામ છે, ગામમાં ઓસ. નાં ઘર ૭ છે. ગામ નાનું છે. કરેડા સ્ટેશન છે. દેરાસરની પાસેજ આશરે બે માઈલના ધેરાવાવાલું મોટું તલાવ ઉદયપુર સ્ટેટ તરફથી બંધાય છે. અહિંથી કપાસળ (કાચો રસ્તો) મા. ૬ થાય છે, ત્યાં શ્રા. ઘર ૮, દેરા. ૨ અને ઓસવાલોનાં ઘર ૨૦ છે. કરેડાથી સનવાર (કાચો રસ્તો) મા. ૮ થાય છે, ત્યાં શ્રા. ઘર ૧, દેરા. ૧ અને ઓસવાલોનાં ઘર ૧૦-૬૦ છે. કરેડાથી ઉદયપુર મા. ૪૦ અને ચિત્તોડ મા. ૨૬ થાય છે. શ્રાવકનાં ઘર અને દેરાસર વિગેરે છે. ચિત્તોડનો કિલો

- ૩૧૩ ચરાણામાં આ૦ ગૃ૦ શિવલાલ ચંડાલીયાના મકાનમાં ઉતર્યા. સ્યા૦ વા૦ નાં ઘર ૧૨ અને તેરા૦ નાં ઘર ૨ છે.
- ૩૧૪ વ્નેડીયામાં ઉદયપુરવાલા શેઠ રોશનલાલજી ચતુરના મકાનમાં ઉતર્યા. સ્યા૦ વા૦ નાં ઘર ૧૨ છે. એક નાનું ઘરદેરાસર છે, આશાતના દૂર કરાવવાની જરૂર છે. શેઠ વેનીરામ કાંકોરેના અર્હિથી સનવાર મા૦ ૯ યાય છે.
- ૩૧૫ રાજાવાસમાં રામચંદ્રજીના મંદિરમાં રાત રહ્યા. સ્યા૦ વા૦ નાં ઘર ૭ છે. અર્હિથી લગ્ન૦ ૧ માઈલ ચાલ્યા પછી વનાસ નદી આવે છે, ત્યાંથી લગ્ન૦ એક માઈલ દૂર મોડે ગામ છે, ત્યાં ઓસવાલોનાં ઘર આશરે ૧૦ અને દેરાસર ૧ છે, ત્યાંથી કાંકરોલી ૪ માઈલ યાય છે.
- ૩૧૬ કાંકરોલી, વૈષ્ણવોનું મોટું તીર્થ છે, દ્વારકાનાયનું મંદિર મોટું છે. બજાર અને ધર્મ-શાલા છે. ઓસવાળોના નોરામાં ઉતર્યા. સ્યા૦ વા૦ નાં ઘર ૨૬ અને તેરા૦ નાં ઘર ૭૦ છે. અર્હિ જૈનધેતાંવર દેરાસર એક હતું. જૈનો અને હિંદુઓ વચ્ચે ઝગડો થતાં કોઈ એ તે દેરાસરનો ઘુમટ તોડી નાંખ્યો અને મૂર્તિઓ તોડી ફોડીને ગુમ કરી દીધી, ઉદયપુર સ્ટેટમાં તે માટે ત્રણ વરસથી કેસ ચાલે છે, ફેસલો મળે તે સુધી. ઉદયપુરથી કાંકરોલી પાકી સડક (મા૦ ૩૬) છે. ઉદયપુરથી ૧૨ માઈલ દેલવાડા, ત્યાંથી ૧૪ માઈલ નાયદ્વારા, ત્યાંથી ૧૦ માઈલ કાંકરોલી યાય છે. દેલવાડામાં પ્રાચીન મંદિરો, શ્રાવકનાં અને સ્થા૦ વા૦ નાં ઘર વિગેરે છે. નાયદ્વારા વૈષ્ણવોનું મોટું તીર્થ છે.
- ૩૧૭ રાજનગર, ઉદયપુર સ્ટેટનું એક પરગણું છે. ગામ જૂનું છે. બજાર છે. દરવારી ધર્મ-શાલામાં ઉતર્યા. રાજનગરમાં બે દેરાસરો છે તેમાં એક ગામમાં છે અને બીજું રાજ-સાગર તલાવના કીનારા પાસે પહાડની એક ઊંચી ટેકરી ઉપર દયાલશાહ શેઠે સંવત્ ૧૭૩૬ માં વંચાવેલું ચૌમુખજીનું વિશાલ અને મન્ય દેરાસર છે યાત્રા કરવા લાયક છે. આ દેરાસરનો જીર્ણોદ્ધાર હાલમાં થોડા વર્ષો ઉપર થયો છે. ગામના દેરા-સરમાં થોડી મરામત થવાની જરૂર છે. આ૦ ગૃ૦ ૧ શેઠ તારાચંદ્રજી કોઠારી ૨ મહાત્મા મૂરેલાલજી. સ્યા૦ વા૦ નાં ઘર ૬ અને તેરા૦ નાં ઘર ૧૩૦ છે. અર્હિ ઉદયપુરના મહારાણા રાજસિંહજીએ રૂપિયા ૧૦૧૦૭૯૮૪ તર્કીને એક મોટું દેરાસર રાજસાગર નામનું તલાવ વંચાવ્યું છે. જે ચાર માઈલ લાંબુ અને પોણા બે માઈલ પહોળું છે. ત્રણ માઈલ લાંબુ તેનું વાંધકામ છે. સં. ૧૭૧૮ માં સ્વાતમુદૂત્ત કરી સં. ૧૭૩૨ માં

तेनी प्रतिष्ठा करी छे. तेना कीनाभा ऊपर, दयालशाहना मंदिरवाळी टेकरी अने राज-
महेलवाळी टेकरीनी वच्चे बहु सुंदर बांधकामवाळुं, नौचोकी नामथी प्रसिद्ध,
रमणीय स्थान छे. त्यां आवेली त्रण चोकीओ तथा तोरणोंमां आवृजीना मंदिरो
जेवी कोतरणी छे. अहिंथी राजसागर तलावनो देखाव बहु भव्य जणाय छे. अहिं
मोटा मोटा २५ पत्थरोमां खोदेडो, हिंदुस्तानमां सौथी मोटामां मोटो शिलालेख छे,
तेमां उदयपुर राज्यनुं अने आ तलावनुं विस्तारथी वर्णन करेलुं छे राजनगर, श्व०
तेरापंथ मतनुं मूल उत्पत्तिस्थान कहेवाय छे भिखमस्वामीए तेरापंथ मतनो उपदेश
अहिंथी शरु कर्या हतो.

३९८ केलवामां तखतमलजी संवकना मकानमां उतर्या. तेरापंथीनां घर ८० छे. शेठ राजमलजी
ओसवाल जैन. अहिंना त्रणे देरासरो प्राचीन अने विशाल छे कांडक मरामतनी
अने आशातना दूर कराववानी खास जरूर छे. मूर्तिपूजक श्रावकनुं एक पण घर
नथी, बधा तेरापंथी थइ गया छे. अहिं दरबारी साइ, जूनो किल्लो अने बजार छे.

३९९ पडावलीमां दरबारी धर्मशालामां उतर्या. श्रावक हंसराजजी सीआल. तेरापंथीनां
घर २५ छे. अहिंथी ७ माइल दूर गडबोड नामनुं गाम छे. गडबोड (चौभुजा)
वैष्णवोनुं तीर्थ छे. त्यां श्रा. घर ४०, देरासर १ अने तेरापंथीनां घर ३० छे.
आ० गृ० १ शेठ नंदरामजी कावडीया, २ शेठ हरखचंदजी कळारा. गडबोडथी
देसूरी ९ माइल थाय छे.

३६० अंटालीयामां आ० गृ० १ शेठ प्रेमचंदजी राठोड, २ शेठ चंपालालजी राठोड.
तेरापंथीओनां घर ९ छे. अहिंथी ३॥ माइल दूर रीचेड गाम छे. त्यां श्रा.
घर ९०, देरासर १ अने उपाश्रय १ छे. आ० गृ० १ शेठ भगजी चंडालीया,
२ शेठ हजारीमलजी कोठारी. तेरापंथीओनां घर ९० छे. रीचेडथी झीलवाडा ४
माइल थाय छे.

३६१ झीलवाडामां नवा उपाश्रयमां उतर्या. अहिं उंची टेकरी ऊपर एकज कंपाउंडमां
वे शिखरबंधी देरासरो छे. जैनधर्मशाला तथा उपाश्रय बने नवा तैयार
थाय छे. आ० गृ० १ शेठ चंपालालजी कोठारी, २ शेठ कालुरामजी वीरा.
तेरापंथीओनां घर १० छे. अहिंथी गडबोड २॥ माइल थाय छे. मेवाडमांथी
मारवाड जतां वच्चे बन्ने देशोनी सरहदरूप पर्वतश्रेणी आडी आवे छे. तेने उलंवन
करवाना रस्ताने नाल कहे छे. आ तरफ एवी नालो १ सोमेश्वरनी, २ झील-

વાઢાની, ૩ હાયીગુઢાની, ૪ માણપુરાની વિગેરે ઘણી છે. તેમાં ફીલ્વાઢા (દેસૂરી) ની નાલ સૌ કરતાં સારી અને ચાલુ છે. આ નાલ લગ. ૪ માઈલ લાંબી છે. મારવાઢ જનારને નીચું ઉતરવાનું આવે છે અને મેવાઢ જનારને ઉંચું ચઢવાનું આવે છે અર્થાત્ મેવાઢ કરતાં મારવાઢનો પ્રદેશ નીચાણમાં છે.

૩૬૨ : દેસૂરી, જોધપુર સ્ટેટનું પરગણું છે ગામ જૂનું છે. એક ટેકરી ઉપર, જૂનો કિલ્લો છે. બજાર છે: દેસૂરી જૈનસમાજ નામનું મંઢલ ૧ અને જૈનધર્મશાલા ૪ છે. આ. ગૃ. ૧ શેઠ જેઠમલજી મગનીરામજી ઓસવાલ, ૨-શેઠ લલ્લમીચંદની ધનરૂપજી પોરવાઢ. શિલાલેલો ડપરથી જગાય છે કે દેસૂરીનું મૂલ નામ 'દેવસૂરિ' હતું અને તે શ્રીમાન વાલ્દિદેવસૂરિજીના નામ ડપરથી રાલ્લવામાં આવ્યુ હતું. દેસૂરીથી ૧૧ માઈલ દૂર સોમેશ્વર ગામમાં દેરાસર ૧ અને નાની ધર્મશાલા ૧ છે, શ્રા. ઘર નથી. ત્યાં ગુ. ફાગણ વલ્દિ ૩ નો મેલ્લો મરાય છે.

૩૬૩ ઘાણેરાવમાં નાની જૈન ધર્મશાલામાં ઉતર્થા. બજાર છે. ઘાણેરાવમાં દેરાસર ૧૦, ગૃ. શ્રય ૭, જૈન ધર્મશાલા ૨, પંચાયતી નોરો ૧, વિદ્યાશાલાનું મકાન ૧ અને વીન વે ત્રણ નાની ધર્મશાલાઓ છે. વિદ્યાશાલાના મકાનમાં જૈન સ્કૂલ ચાલે છે. આ. ગૃ. ૧ શેઠ મૂલચંદની જોવત્તાજની, ૨ શેઠ જસરાજની અનોપ્ચંદની. ઘાણેરાવ-રાણપુરનીની પંચતીર્થનું ગામ છે. અર્હિથી ૩ માઈલ દૂર જંગલમાં મુઢાઢા મહાવીર સ્વામીનું મઘ્ય અને વિશાલ દેરાસર છે. પાસેજ જૈન ધર્મશાલા છે. અર્હિ કાર્તિકી પૂનમનો મોટો મેલ્લો મરાય છે. ઘાણેરાવથી ૩ માઈલ દૂર છોઢા દેરાસર ૧ અને તેની પાસે નાની ધર્મશાલા ૧ છે, શ્રા. ઘર નથી, અર્હિ ગુ. અવ વલ્દિ ૧૧ નો મેલ્લો મરાય છે

૩૬૪ સાદરી, ગામ મોટું છે. બજાર છે. મોટા ઉપાશ્રયમાં ઉતર્થા. અર્હિથી જવાય છે. સાદરીમાં મોટું દેરાસર ૧, ઉપાશ્રયમાં દેરાસર ૧, ગામ. બહાર મૂલચંદ મનનીનું ચંધાવંલ દેરાસર ૧ અને ગામથી ૧ માઈલ દૂર રાણપુરનીના ડપર શ્રીઆદીશ્વર મગવાનું દેરાસર ૧ એમ કુલ ચાર દેરાસરો છે. નાના મોટા ઉપાશ્રયો ૧૦ છે તેમાં એક ઉપાશ્રય હાલમાં શેઠ જસરાજ જેઠમલનીએ નવો ચંધાવ્યો છે. અર્હિ ધીરાણપુર તીર્થના વર્હીવટ શેઠ આ. ક. ની પંઢી અને તેની સાથે ધર્મશાલા છે. તથા

ધર્મશાલા શાહ મૂલચંદ મનજીએ બંધાવેલી ગામ વહાર છે. ગામ વહાર જૈન સ્કૂલ માટે મોટું મકાન નવું તૈયાર થયું છે. તેમાં જૈન સ્કૂલ હાલમાં જ શરૂ થઈ છે. આત્મ વલ્લભ જૈન લાઇબ્રેરી હાલ બંધ છે. આ. ગૃ. ૧ શેઠ મૂલચંદજી હજમલજી, ૨ શેઠ ગંગારામજી હંસરાજજી. સાદરીના શ્રાવકોમાં ધાર્મિક વિવેક કાંઈક ઠીક છે, પણ સંઘમાં સંપ નથી, નજીવા કારણથી વે તડ પડ્યાં છે. એક સંપી થઈ કાર્ય કરવાની જરૂર છે. ગોલવાડના લગભગ વધા ગામોમાં ઓસવાલ-પોરવાલ વચ્ચે રાગદ્વેષ-લેવા-તાણ વધારે પ્રમાણમાં જોવાય છે. ગોલવાડમાં ભાગ્યેજ એવું કોઈ પુણ્યશાલી ગામ વચ્ચું હશે કે જ્યાં વે-ચાર તડ (ધડા) નહીં હોય સ્યાં વાં નાં ઘર ૧૭૧ અને સ્થાનક ૧ છે. રાણપુરજીના રસ્તા ઉપર હીરાવાવ, નાની ધર્મશાલા અને ચોતરો સાદરીવાલા શેઠ મૂલચંદજી હજમલજીએ બંધાવેલ છે. સાદરીથી ૧૥ માઈલ દૂર માદા ગામમાં એક દેરાસર છે, ત્યાં શ્રાં ઘર અને ઉપાશ્રય નથી, પણ એક સ્થાનક છે. સાદરીથી વે માઈલ દૂર રાજપુર ગામ છે, ત્યાં શ્રાં ઘર નથી, નાની જનધર્મશાલા છે, ત્યાંથી એક માઈલ દૂર જંગલમાં પહાડની પાસે શ્રીશાંતિનાથ ભગવાનનું દેરાસર છે, ત્યાં પ્રતિવર્ષે કાર્તિક શુદ્ધિ ૨ નો મેળો ભરાય છે.

૩૬૧ રાણપુરજી તીર્થ, ત્રણ વાજુએથી પર્વતની શ્રેણિઓથી વિંટાણું, પહાડોની નીચેની તલા-ટીમાં આવેલું છે. તીર્થ રમણીય અને યાત્રા કરવા લાયક છે. એક વિશાલ ધર્મશાલા છે. ઉપાશ્રય એક હાલમાં નવો થયો છે. મુખ્ય દેરાસરની સામે મોટા ગૃહસ્થોને ઉતરવા લાયક એક બંગલો પણ નવો થયો છે. યાત્રાલુઓને સગવડ છે અહિંનું ત્રૈલોક્યદીપક (ધરણવિહાર) નામનું સ્વરેખર અન્વર્થ નામવાલું; અનેક ભવ્ય અને નકશીવાલા વિશાલ મંડપો, ગંભારા અને સ્તંભોવાલું; અનેક પ્રકારની કારીગરીથી ભરપૂર; ચતુર્મુખ શ્રીયુગાદિદેવનું આ મુખ્યમંદિર સંવત્ ૧૪૯૬ માં રાણપુર નગરમાં પોરવાલ સંઘપતિ ધરણા શાહે બંધાવી સં. ૧૪૯૮ ના ફાં વાં ૧ તપાગ-ચ્છાચાર્ય શ્રીસોમસુંદરસૂરિજી પાસે તેની પ્રતિષ્ઠા કરાવી છે. અહિં દર વર્ષે ગું ફાગણ વદી ૧૦ અને આશો શુદ્ધિ ૧૩ ને દિવસે મોટા મેળા ભરાય છે. મુખ્ય-મંદિર ઉપરાંત શ્રીપાર્શ્વનાથ ભગવાનનું અને શ્રીનેમિનાથ ભગવાનનું એમ બીજાં વે દેરાસરો છે. રાણપુરજીમાં ૮૪ મોંયરાં છે એમ કહેવાય છે, પણ હાલમાં ૧૧ મોંયરાં યોલવામાં આવે છે, તેમાં અનેક જિનચિંત્રો છે, બાકીનાં મોંયરાં ક્યાં છે તેનો પત્તો નથી. શિલાલેખો ઉપરથી જણાય છે કે અહિં રાણપુર નામનું મોટું નગર હતું અને

રાણપુર, ઘાણેરાવ વિગેરે ગોલવાહનો કેટલોક પ્રદેશ ઉદયપુર રાજ્યને આધીન હતો. રાણપુરજીની યાત્રા કરી પાછા સાદરી આવવું.

- ૨૧૬ મુંઢાડામાં ગામમાં ૧, નાના બગીચામાં ૧, ગામ વહાર મોટા બગીચામાં ૧, આ પ્રમાણે ત્રણ દેરાસરો છે. શ્રીશાંતિજિનઆત્મવલ્લભ પાઠશાલા વિગેરે પાઠશાલા ૩ છે. જૈનધર્મશાલા નવી યવાની છે.
- ૨૧૭ કોટમાં શેઠ મૂલચંદ ગોમાજીના નોરામાં ઉતર્યા. આ ગૃહ ૧ શેઠ હીરાચંદ ઓજાજી, ૨ શેઠ બગરાજજી રૂપાજી.
- ૨૧૮ વાલી, જોધપુર સ્ટેટનું પરગણું છે. ગામ મોટું છે, વજાર છે. શ્રીમનમોહન પાર્શ્વનાયજી મગવાનલા દેરાસર સામેની ધર્મશાલામાં ઉતર્યા. જૈનધર્મશાલા ૬, જૈનપાઠશાલા ૧ અને જૈનકન્યાશાલા ૧ છે. આ ગૃહ ૧ શેઠ કપૂરચંદની લલ્લમીચંદની ઓસવાલ, ૨ શેઠ પ્રેમચંદ ગોમાજી પોરવાલ, ૩ માસ્તર ગીરધર દેવચંદ ખુંટવડાવાલા. વાલીથી બે માઈલ દૂર સેસલી ગામમાં દેરાસર ૧ અને નાની જૈનધર્મશાલા છે, ત્યાં દર વર્ષે કાર્તિકી પૂનમનો મેલો ભરાય છે. શ્રા. ઘર નથી.
- ૨૧૯ હુડાલામાં મોટી જૈન ધર્મશાલામાં ઉતર્યા શ્રીઆત્મવલ્લભ જૈન પાઠશાલા ચાલે આ ગૃહ ૧ શેઠ હજારીમલ નવલાજી, ૨ શેઠ ઉમેદમલ મેઘાજી. હુડાલા ૧ માઈલ દૂર હુડાલા (ફાલના) સ્ટેશન પર દેરાસર એક અને જૈન ધર્મશાલા છે. ધર્મશાલામાં મુસાફરોને ઉતરવાની સગવડ છે. શ્રાવકનાં ઘર નથી.
- ૨૨૦ સીંદરુમાં જૈન ધર્મશાલામાં ઉતર્યા. આ ગૃહ ૧ શેઠ પૃથ્વીરાજ (પ્રતાપજી) ચિમનાજી માહીમવાલા. ૨ શેઠ લલ્લમીચંદની ઉદેમાળજી.
- ૨૨૧ લીવાણદી, જોધપુર સ્ટેટના વાલી પરગણાનું એક ગામ છે. ત્રણ ઘાજૂણી શ્રેણીથી વિંટાણું અને પર્વતની તલાટીમાં જરા ડુંચાળમાં આવેલું હોવાથી દેસાવ સારો લાગે છે. પોસ્ટ ઓફીસ અને દરવારી સ્કૂલ છે. આ જડવાદના જમનામાં બાલ્યપ્રવૃત્તિઓથી કંટાળેલાઓ માટે નિશ્ચિતપણે એકાન્તવાસ કરવા બે ગામ છે. મુનિરાજોને પળ થોડા દિવસ માત્ર વિશ્રાન્તિ-શાન્તિ લેવા માટે ગામ છે. અહિંના દેરાસરમાં મૂલનાયક શ્રીમહાવીરસ્વામીની મઘ્ય અને મનોહર મૂર્તિ છે અહિંની મોટી જૈન ધર્મશાલાની પાસેની જમીનમાંથી સંવત્ ૧૮૬૨ માં નીકળી હત્યારવાદ અહિંના શ્રી સંધે નરું દેરાસર બંધાવી તેમાં તે મૂર્તિને મૂલનાયકની તરીકે ૧૮૬૪ માં સ્થાપન કરી પ્રતિષ્ઠા કરાવી છે, અહિં દર વર્ષે કાર્તિક શુદ્ધ ૧૦

मोटो मेळो भराय छे. शाह कपूरचंद प्रतापजीए गाम बहार शिखरबंधी एक नवुं देरासर बंधाव्युं छे, तेनी प्रतिष्ठा हवे थवानी छे. शाह उदेभाण शोभाजीए बंधावेली जैन धर्मशालामां उतर्या. ते सिवाय बीजी जैनधर्मशाला २ अने उपाश्रय २ छे. शेठ कस्तूरचंदजी शवाजी अने शेठ रायचंद शवाजीए खास कन्याशाला माटे बंधावेली मकानमां तेओना तरफधी जैनकन्याशाला चाले छे. आ० गृ० १ शेठ मन्नालालजी गोवाजी, २ शाह रामचंद कूपजी, ३ शाह कस्तूरचंद शवाजी, ४ शाह हंसाजी फताजी, ५ शाह प्रतापचंद भेराजी, ६ शाह चीमनाजी प्रतापजी, ७ शाह जेठाजी भेराजी, ८ शाह ताराचंद दलीचंद, ९ शाह रीखवचंद वरधाजी, १० शाह नेमचंद उमाजी, ११ शाह फौजमल्ल वनेचन्द, १२ शाह फौजमल्ल जेताजी विगेरे. अहिं पोरवालनां ५० घर अने ओसवालनां १६० घर छे. अहिंना श्रावकोमां सात तड (घडा) छे ते मुख्य वे पक्षोमां वहेचाई गया छे. पहेला पक्षमां त्रण तडवाळा शाह उदेभाण शोभाजीनी धर्मशालाए जवावाळा छे, अने बीजा पक्षमां चार तडवाळा उपाश्रये जवावाळा छे. पहेला पक्षवाळामां मुनिराजोने विनति करी चोमासुं लाववा, शुभ कार्योंमां द्रव्यनो व्यय करवो विगेरे धार्मिक प्रवृत्तिओमां उत्साह अने विवेक कांडक ठीक छे, ज्यारे बीजा पक्षवाळा धर्ममां शिथिल, विवेकशून्य अने कदाग्रही छे. देरासरनो वहिवट तेओना हाथमां छे, देवद्रव्यनुं ठेकाणुं नथी, तेथी पहेला पक्षवाळाओने देरासरना टूस्टीओमां नीमता नथी. जो देवद्रव्यनी चोखवट थड जाय तो संघने सोंपवुं पडे अथवा सारी व्यवस्था करवी पडे, ते माटे तेओ हमेशां झघडा करवा तैयार रहे छे, अने संघमां कोइपण सारो सुधारो थतो होय तेमां पण विघ्न नांखे छे, माटे गामना सज्जनोए एवा माणसोने खुला पाडीने धर्मनी उन्नतिमां कटिबद्ध थवुं जोइए. बीजा पक्षमां पण शाह अनूपचंद गुलाबजी, शाह डूंगा लच्छीराम विगेरे केटलाक सरल स्वभावी अने सज्जनो छे.

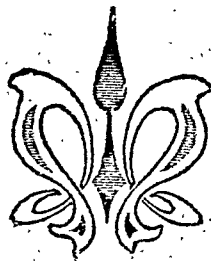

प्रथम खंडनुं नवुं अनुसंधान.

पेंच-मुरेनाथी शौरीपुरतीर्थ मुवीना विहारनी यादी.

(सं. १९८१)

माइल.	गामनां नामो.	श्रा. घर.	देरा.	उपा.	जील्लो.	मा. नं.	वि. हं.
	पेंच-मुरेनाथी	०	०	०	ग्वाळियरस्टेट	०	जु. नो. नं. ३१
					जी० मुरेना		
२।	मुडीयाखेडा	०	०	०	„	२-२	जु. नो. नं. ३१
२।।	नींगणी *	०	०	०	„	४-६	
९।	खुह *	०	०	०	„	१०-१	
९	रानपुर *	०	०	०	„	१४-६थी	जु. नो. नं. ३१
९।।	अंबाह -	०	०	०	„	२०-४	जु. नो. नं. ३१
८।	लछेड *	०	०	०	„	८-२	सडकयी रफर्लाग
२।।।	ओसेयका पुरा	०	०	०	„	१०-७	जु. नो. नं. ३१
९।।	पिनहाट	०	०	०	आगरा	१९थी	जु. नो. नं. ३१
६	भद्रोली *	०	०	०	„	काचो	रस्तो-
९-	फेरा	०	०	०	„	पाको काचो	जु. नो. नं. ३१.
४।।	बेटेसर *	०	०	०	„	काचो रस्तो	जु. नो. नं. ३१.
१।।	शौरीपुर (तीर्थ) -	०	१	१	„	„	जु. नो. नं. ३१

गुणाथी राघोगढ थइने पार्वती (सराय निमखेडी)

(सं. १९८१)



माइळ.	गामनां नामो.	श्रा. घर.	देरा.	उपा.	जीळो.	मा. नं.	त्रि. ह.
	गुणाथी	-	-	-	ग्वालियरस्टेट जी. इसागढ	०	जु. नो. नं. १४४
४॥	वजरंगढ (जयनगर) =	९	१	०	”	४-६	जु. नो. नं. ३१९
११	राघोगढ =	९	१	०	”	काचो रस्तो	जु. नो. नं. ३२०
९	पार्वती	-	-	-	”	२३०-६	जु. नो. नं. १४२

मकसीथी उज्जैन, बडनगर, वदनावर, रतलाम, जावरा, मंदसोर, प्रतापगढ,
छोटीसादरी, करेडापार्श्वनाथ, कांकरोली, देसूरी, सादरी, बाली
थइने खीवाणदी सुधीना विहारनी यादी.

(सं. १९८१)



मकसीथी = (तीर्थ)	-	-	-	ग्वालियरस्टेट जी. उज्जैन	काचो रस्तो	जु. नो. नं.
३ दोन्ता -	७	०	०	”	”	जु. नो. नं. ३२१
६ कायथा	१६	१	१	इंदोर स्टेट	”	जु. नो. नं. ३२२
८ ताजपुर	८	१	१	ग्वालियरस्टेट	”	जु. नो. नं. ३२३
८ उज्जैन (तीर्थ)	१००	१४	२	”	”	जु. नो. नं. ३२४
९॥ चंदुखेडी *	०	०	०	”	९-६	जु. नो. नं. ३२५
११ सिरसाना	१	०	०	”	१६-७	जु. नो. नं. ३२६
७ मोलाना *	०	०	०	”	२३-७	महाजननां २-३ घर छे.
४। बडनगर =	७०	४	२	”	२८	जु. नो. नं. ३२७
६ पचकवासा *	०	०	०	धार स्टेट	७	दिगां. नां २घर छे.

भाइल.	गामनां नामो.	श्रा. घर.	देरा.	उपा.	जील्लो.	मा० नं०	वि० ह०
४॥	बदनावर =	४०	२	१	घार स्टेट	११	जु. नो. नं. ३२८
४	मुलपान	४	१	१	"	काचो रस्तो	जु. नो. नं. ३२९
११॥	वीलपांक	२	०	०	सेलाणा स्टेट	६८-२थी	जु. नो. नं. ३३०
३	घरार *	१	०	०	रतलाम स्टेट	७२	जु. नो. नं. ३३१
६॥	रतलाम	४५०	१२	३	रतलाम स्टेट	७६-६थी	जु. नो. नं. ३३२
१०	सेमळीया (तीर्थ)	२०	१	१	सेलाणा स्टेट	८३	जु. नो. नं. ३३३
५	सरसी	१०	१	१	जावरा स्टेट	काचो रस्तो	जु. नो. नं. ३३४
७	जावरा =	१५०	३	२	"	"	जु. नो. नं. ३३५
१०	दोवर	४	१	०	ग्वालियरस्टेट	११०-५थी	जु. नो. नं. ३३६
					जी. मंदसोर		
१४	फतेगढ़ *	६	१	०	"	१२५	
६॥	मंदसोर -	२००	८	५	"	१३०-२थी	जु. नो. नं. ३३७
८	कुणी	१	०	०	प्रतापगढ़ स्टेट	९थी	जु. नो. नं. ३३८
३	हतोनीया *	०	१	०	"	व्या. १२	
९	प्रतापगढ़ =	२००	१०	५	"	२०थी	जु. नो. नं. ३३९
३	बमोतर *	०	०	०	"	काचो रस्तो	जु. नो. नं. ३४०
३॥	बमोतर	२५	१	०	"	"	जु. नो. नं. ३४१
४॥	पानमोड़ी *	४	०	०	"	"	१ लखमीचंदनी, २ मन्नालालजी दोशी.
२	रठांजणा *	१०	१	०	"	"	
२॥	कनोरा	२	१	०	"	"	जु. नो. नं. ३४२
४॥	बालागढा *	३	०	०	ग्वालियर स्टेट	"	चंपालालजी जैन.
३	बड़ (तीर्थ)	४	१	१	जावरा स्टेट	"	जु. नो. नं. ३४३
	प्रतापगढ़थी	-	-	-	प्रतापगढ़स्टेट	"	
२	अमरावद *	४	१	०	"	"	
४॥	गावोला *	१०	०	०	"	"	
३	पीछु *	३	०	०	"	"	
५	बालागढा *	-	-	-	-	"	
१	बड़ (तीर्थ)	-	-	-	-	"	

माइल. गामनां नामो. श्रा.घर. देरा. उपा. जीहो. मा. नं. वि. ह.

५	कणगेटी	१५	१	०	इंदोर स्टेट	काचो रस्तो जु. नो. नं. ३४४
४	हरवार *	६	०	०	ग्वालियरस्टेट	"
३	जीरण	६०	१	१	"	जु. नो. नं. ३४५
	प्रतापगढथी	—	—	—	प्रतापगढस्टेट	"
२	अमरावद *	—	—	—	"	"
६	पानमोड़ी *	—	—	—	"	"
२	रठांजणा *	—	—	—	"	"
४॥	बैडीया *	१०	१	०	इंदोर स्टेट	मथुरालालजी पोरवाल
६॥	जीरण	—	—	—	ग्वालियरस्टेट	"
४॥	चित्ताखेडा	३५	२	१	"	"
८	छोटीसादरी =	१००	२	२	उदयपुर स्टेट	जु. नो. नं. ३४६
४॥	चंदोली	०	०	०	ग्वालियरस्टेट	नंबरदार हीरा- लालना मकानमां रात रह्या.
९	विनोता	५	१	१	टोंक स्टेट	जु. नो. नं. ३४७
९॥	निकुम्म	५	१	०	ग्वालियरस्टेट	जु. नो. नं. ३४८
५	(भांडावथाका) आकोला *	०	०	०	उदयपुर स्टेट	ओसवालनुं एक घर छे.
५	मंडफीया	१	१	०	ग्वालियरस्टेट	जु. नो. नं. ३४९
४॥	भादोडा	१	१	०	उदयपुर स्टेट	जु. नो. नं. ३५०
६	उमंड	०	०	०	"	जु. नो. नं. ३५१
२	दांता *	०	०	०	"	ओसवालनां वे घर छे.
६	करेडा (तीर्थ) निकुम्मथी	१	१	१	"	जु. नो. नं. ३५२
५॥	चिखाडा *	—	—	—	टोंक स्टेट	ओस०नां घर ४० छे.
१०॥	संगेसरा *	—	—	—	"	ओसवालनां २० अने दिगं०नां ५ घर छे.
७॥	आकोला *	—	—	—	उदयपुर स्टेट	ओस०नां ७५ घर छे.
७	करेडा (तीर्थ)	—	—	—	"	"

माइळ.	गामनां नामो.	श्रा. घर.	देरा.	उपा.	जीळो.	मा. नं.	वि. ह.
९	चराणा	०	०	०	उदयपुरस्टेट काचोरस्तो	जु. नो. नं.	३५३
५	बनेडीया	०	०	०	"	"	३५४
२॥	पीपली *	०	०	०	"	ओसवालनां ३ घरछे.	
२॥	राजावास	०	०	०	"	जु. नो. नं.	३५५
६	कांकरोली	३	०	०	"	"	३५६
२	राजनगर	५	२	०	"	"	३५७
६॥	केलवा	०	३	१	"	"	३५८
५॥	पढावली	१५	१	०	"	"	३५९
२॥	अंटाळीया *	७	०	०	"	"	३६०
६	झीलवाडा	३०	१	१	"	"	३६१
७	देसूरी	२००	३	५	जोधपुर स्टेट	"	३६२
३	घाणेराव (तीर्थ)	४००	१०	७	"	"	३६३
६॥	सादरी -	६००	४	१०	"	"	३६४
५	राणपुरजी (तीर्थ)	०	३	१	"	"	३६५, २३९
	सादरी	-	-	-	"	"	
४	मुंडाडा	१७५	३	३	"	"	३६६
३॥	कोट	२५	१	१	"	"	३६७
२॥	वाळी -	५००	३	१	"	"	३६८
४	खुडाला	२००	१	३	"	"	३६९
६	सींदरु	२६	१	१	"	"	३७०
७	खीवाणदी ००=	२१०	१	२	"	"	३७१



श्री विहार वर्णन.

(चतुर्थ खंड)

परिशिष्ट १.

आ बुकमां आवेलां जैनतीर्थोनां अकारादि अनुक्रमथी नामो.

नाम.	पृष्ठ.	नाम.	पृष्ठ.
अगासी	६९	गुणाया	९३
अचलगढ	३३, ९७	घाणेराव	११९, १२७
अंतरिक्षजी	३९, ९७	घोघा	४, ९९
अयोध्या	९९, १०१	चंद्रावती	९२, ९२
अल्हावाद (प्रयाग)	२९, २८, ४६, ९०, ९२, ९१, ९४,	जुनागढ	७, ६१
आवृ (देलवाडा)	३३, ९७	झघडीया	१२, ६३
ईडर	२, ३२, ९७	तलाजा	९, ९९
उज्जैन	४९, ९१, १०८, १२४	देलवाडा (मेवाड)	११७
उपरीआळा	३, ९८	धुळेवा (केशरीयाजी)	१, ३२, ९७
कंपिलपुर	४७, ९७	नाशिक	१६, ३४, ७२
कोरेडा	११६, १२६	नौरांड (रत्नपुरी)	९९, १०२
काकंदी	९३	पटणा	९३
कावी	११, ६३	प्रभासपाटण	७, ६१
कुंडलपुर	९३	पानसर	३, ९८
कुल्पाकजी	३८, ९७	पालीताणा	४, ९९
खंभात	११, ६३	पावापुरी	९३
		पोसीना	२, ३१, ९८

नाम.	पृष्ठ.	नाम.	पृष्ठ.
बड़	११५, १२५	मांडवगढ़	१८, २८, ४५, ७६
बनारस (काशी)	२५, ४६, ५०,	मुंडावा	४९, १००
	५२, ५४, ९२	राजगृही	५३
बरेज	७, ९, ६१	राण(कं)पुर	३२, ९७, १२०, १२७
बलाकड	५३	रिंगणोद	११२
बीबड़ोद (रतलाम)	११०	लछवाड (क्षत्रीयकुंड)	५३
भरुच	१२, ६३	वंयडी	७
भांडक	३७, ९७	वळा	४, ५८
भोयणी	३, ५०, ५८	शिवपुरी (गुस्तीर्ध)	२०, २२, ५१,
भकसी	१९, ५१, ७८, १२४		८२, ८८
भधुरा	२२	शौरीपुर	१०६, १२३
भधुवन (सम्मैतशिखर)	५३	सिंहपुरी	५२, ९२
भहुवा	५, ५९	सेमलीया	१११, १२०
भांगरोल	७, ६१		



परिशिष्ट २.

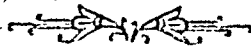

- भा पुस्तकमां आवेकां मोटां मोटां गामोनुं अन्तर जणावनारुं पत्रक.

	गामो.	माइळ.		गामो.	माइळ.
	अमदावादाथी	साणंद थइने		महुवाथी	कुंडळा ३७
		वीरमगाम	३७	"	अमरेली ६७
	"	वढवाणकेंप	७७	"	बगसरा ७९
	वढवाणकेंपथी	पाटडी	३४	"	जूनागढ ११६
	वढवाणकेंपथी	लींबडी	१७	बगसराथी	जेतपुर ३१
	"	राणपुर	३९	जूनागढथी	बंधली ९
	"	बोटाद	९०	"	प्रभासपाटण ६९
	"	वळा	७६	प्रभासपाटणथी	मांगरोळ २९
	वळाथी	पालीताणा	२८	"	बरेज ४९
	वळाथी	शिहोर	१४	"	पोरबंदर ७६
	वळाथी	भावनगर	२४	पोरबंदरथी	धोराजी ६०
	वळाथी (वरतेज थइने)			राजकोटथी	गोंडळ २४
		घोवा	३३	"	जेतपुर ४३
	वळाथी	वरवाळा	२०	"	धोराजी ६४
	वळाथी	घोलेरा	३८	" (जेतपुर थइने)	
	भावनगरथी	शिहोर	१४	जूनागढ	६२
	"	पालीताणा	३०	" (धोराजी थइने)	
	भावनगरथी	घोवा	११	जूनागढ	६८
	भावनगरथी	तलाजा	३१	राजकोटथी	अमरेली ६०
	"	दाठा	४४	राजकोटथी	भावनगर १०७
	"	महुवा	९९	राजकोटथी	जामनगर ९२

* आवी निशानी सिवायनां वधां गामोनी माइळसंख्या ट्रिग्नोमेट्रीकल सर्वे (Trigonometrical Survey)ना नकशाओ साथे मेळवीने आपेली छे.

गा.मो.	माइल.	गा.मो.	माइल.
राजकोटथी	वढवाणकेंप	६६	॥ (वांकानेर, ध्रोल यइने)
राजकोटथी	वांकानेर	२२	जामनगर
वांकानेरथी	ध्रोल	३४	॥ (राणपुर यइने) चोटाद
जामनगरथी	ध्रोल	२२	॥ (धोलेरा यइने) वळा
॥	मोरबी	१६	॥ (धोलेरा, वळा यइने)
॥	वांकानेर	७३	भावनगर
मुंबईथी	वीरार	३७	॥ (धोलेरा, वळा यइने)
॥	देणु	७८	पालीताणा
॥	वळसाड	१३२	वीरारथी
॥	नवसारी	११७	भरुचथी
॥	सुरत	१७४	खंभातथी
॥	भरुच	२१४	अमदावादथी
॥	खंभात	२७२	॥
॥	धोलेरा	३०४	अमदावादथी
॥	धंधुका	३२१	वीरमगामथी
॥	राणपुर	३३९	वीरमगामथी
॥	सायळा	३६०	वीरमगामथी
॥	वांकानेर	३९८	॥
॥	राजकोट	४२०	लींचथी
॥	गोंडल	४४४	पंयापुरथी
॥	जेतपुर	४६३	कपडवंजथी
॥	जूनागढ	४८२	॥
॥	बेरावळ	५३५	॥
॥ (राजकोट यइने)			॥
अमरेली	४८०	॥	वडनगर
॥ (वांकानेर यइने)		॥	उजैन
मोरबी	४१५	॥	मकसी
॥ (वांकानेर यइने) ध्रोल	४३२	अमदावादथी	प्रांतिन
		॥	इंटर

गामो.	माइल.	गामो.	माइल.
अमदावादी	केशरीयाजी १२०	कर्जत जंकशनथी मुरबाड	२६
"	उदयपुर १९८	शाहापुरथी (काचेरस्ते) "	१९
उदयपुरथी	राणकपुरजी ४०	* " (पाकीसडके) "	२९
पालणपुरथी	आनु (देलवाडा) ४८	नाशिकथी (पींपळगांव थइने) येवला	९७
मुंबईथी	कर्जतजंकशन ९८	" औरंगाबाद	११९
"	पूना ११०	* " (नवा) जालना	१९८
* "	सोलापुर २६०	* " अंतरिक्षजी(सिरपुर)	२३९
* "	(निजाम)हैद्राबाद ४६९	* अंतरिक्षजीथी आकोला	४२
* "	कुल्पाकजी ९२१	* अंतरिक्षजीथी बालापुर	४१
मुंबईथी	ठाणा २३	* आकोलाथी बालापुर	१६
"	शाहापुर ९४	* आकोलाथी उमरावती	९९
"	नाशिक ११४	* " वरधा	१२०
"	मालेगांव १८०	* " बरोरा	१६६
"	धुलीया २११॥	* बरोराथी भांडकजी	१२
"	शिरपुर ३४३॥	* " चांदा	३०
"	गुजरी ३२९	* बरोराथी नागपुर	७१
"	महुनी छावणी ३९९॥	* बरोराथी इंचोडा	८३
"	इंदोर ३६९	* " डीचपल्ली	१४२
"	देवास ३९१	* " बिकनूर	१७८
"	मकसी ४१३	* " कुल्पाकजी	२३७
"	गुणा ९४१॥	* हैद्राबादी बिकनूर	९९
"	शिवपुरी ६०३	* " डीचपल्ली	९९
"	लश्कर ६७२	* " जालना	२७१
"	धौलपुर ७१०॥	* जालनाथी जलगांव	१००
"	आगरा ७४६	* " भुसावळ	११९
उणाथी (घोडबंदर थइने) भइंदर	१४	* भुसावळ्यी बुरानपुर	३६
तीमडीथी कल्याणी जंकशन	७	* " खंडवा	७६
ल्याणी जंकशनथी मुरबाड	२०	* " मांडवगढ	१७९

गामो.	माइल.	गामो.	माइल.		
धुलीयायी	अमलनेर	२२॥	झालरा पाटणनी छावणीथी कोटा	४७	
शिरपुर (वानारी)थी	"	२८॥	कोटाथी	बुंदी	२२
अमलनेरथी	पारोला	१२	"	देवली	९१
धुलीयायी	"	२२	आगराथी	भरतपुर	३२
गुजरीथी	मांडवगढ	२३	"	जयपुर	१४२
इंदोरथी	मांडवगढ	४८	"	किसनगढ	२०७
इंदोरथी	उज्जैन	३०	"	अजमेर	२२९
* इंदोरथी	हाटपींपळीया	२८	अजमेरथी न्यावर (नया शहेर)		३३
*हाटपींपळीयाथी	नागली	१०	"	सोजत	७७
उज्जैनथी	देवास	२६	"	पाली	१०१
उज्जैनथी	बडनगर	२८	"	शिवगंज	१४९
"	बदनावर	३८	"	शिरोही	१७२
महुनी छावणीथी	बदनावर	९३	"	अणादरा	१९४
"	रतलाम	७८	"	मंडार	२१३
"	जावरा	१०१	शिवपुरीथी	झांसी	६१
"	मंदसोर	१३१	"	ओरइ	१३०
"	निमचनी छावणी	१६३	"	कालपी	१९१
मंदसोरथी	प्रतापगढ	२०	"	कानपुर	२००
प्रतापगढथी	छोटीसादरी	३३॥	ग्वालियरथी	झांसी	६०
छोटीसादरीथी	करेडा	४७॥	झांसीथी	महोबा	९६
"	कांकरोली	७२॥	"	बांदा	१२९
"	देसूरी	१०२	"	माणिकपुर जंकशन	१९०
देसूरीथी	सादरी	९॥	"	अल्हाबाद	२९२
"	वांली	१९॥	पंच-गुरेनाथी	अंबाह	२०॥
निमचनी छावणीथी	झालरा पाटणनी		"	पिनहाट	३७
	छावणी	८२	"	शौरिपुर	९४
न्यावरा (मालवा)थी	झालरा पाटणनी		आगराथी	मथुरा	३९
	छावणी	७०	* "	दीली आशरे	१२०

गामो.	माइल.	गामो.	माइल.		
आगराथी	हाथरस	३०	फतेहपुर-हसवांथी बांदा	४६	
"	अलीगढ	५१	अल्हाबादथी	प्रतापगढ	३७
आगराथी	इटावा	७०	"	फैजाबाद	
आगराथी	फीरोजाबाद	२८		(अयोध्या)	१०२
"	शिकोहाबाद	४०	अल्हाबादथी	जौनपुर	६२
"	मैनपुरी	६८	"	फैजाबाद	
"	कनौज	१३०		(अयोध्या)	१४४
"	कानपुर	१८०	फैजाबाद (अयोध्या) थी	लखनौ	८२
शिकोहाबादथी	शौरिपुर	१४	मीरजापुरथी	जौनपुर	४४
"	इटावा	३५	जौनपुरथी	गोरखपुर	९८
"	कानपुर	१३१	गोपीगंजथी	मीरजापुर	१२
मैनपुरीथी	कंपिलपुर	३२	बनारसथी	"	३२
कनौजथी	फरुखाबाद	३५	बनारसथी	प्रतापगढ	८०
"	कायमगंज	५३	"	फैजाबाद	
"	कंपिलपुर	६०		(अयोध्या)	१४५
झिंझीथी	कानपुर	२६५	बनारसथी	जौनपुर	३६
"	फतेहपुर-हसवां	३१३	"	फैजाबाद	
"	अल्हाबाद	३८९		(अयोध्या)	११८
"	बनारस	४६५	बनारसथी	आजमगढ	५६
"	ससराम	५३६	"	गोरखपुर	१०२
"	नीमीयाबाद	६८७	बनारसथी	ससराम	७०
"	आसनसोल	७४८	"	गया	१३८
"	बरदवान	८१४	बनारसथी	गाजीपुर	४५
"	कलकत्ता	८८५	"	बकसर	७२
कानपुरथी	लखनौ	४८	"	आराह	११७
कानपुरथी	हमीरपुर	३९	* "	पटना	१५४
"	कन्नड़	८०	पटनाथी	गया	५६
कानपुरथी	बांदा	७८	पटनाथी	बीहार	३६

गामो.	माइल.	गामो.	माइल.
बलत्तारपुर		लखवीसराय	
नंकशनथी	बीहार २०	नंकशनथी लछवाड (क्षत्रीयकुंड)	२०
बीहारथी	लखवीसराय नंकशन ३८	क्षत्रीयकुंडथी	नमुइ १४
बीहारथी	रानगृही १४	"	चकइ ४४
बीहारथी	नवादा २२	"	गीरडीह ७४
रानगृहीथी	" १५	"	मधुवन ९२
गयाथी	" ३६	मधुवन (सम्मेत	
नवादाथी	लछवाड	शिखरजी)थी	नीमीयांघाट
	(क्षत्रीयकुंड)		(दो. क. रोड) ७
पटनाथी	बलत्तारपुर नंकशन २२	मधुवनथी	झरीया ३०
"	मोकामा नंकशन ४८	गोविन्दपुरथी	झरीया १२
"	(कमुल) लखवी-	कलकत्ताथी	बालुचर
	सराय नंकशन ६९		(मुर्शिदाबाद) १२५
लखवीसराय		बालुचर (मुर्शि-	
नंकशनथी	नमुइ २०	दानाद) थी	चंपापूरी(भागलपुर) १३२
"	चकइ ५०	चंपापूरी (भाग-	
		लपुर) थी	लखवीसराय नंकशन ६५



परिशिष्ट ३.

आ पुस्तकमा आवेली पाकी सडको.

सडको.	माइल.	सडको.	माइल.
उदयपुरथी केशरीयाजी थइने खेरवाडानी	४८	थइने जूनागढनी	६८
” देलवाडा, नाथद्वारा थइने		” ध्रोल थइने जामनगरनी	९२
कांकरोलीनी	३६	” वांकानेरनी	२२
” चित्तोडनी	७०	” चोटीला, मूळी थइने वढवाण	
* ” जयसमुद्रनी		केंपनी	१६
* वढवाण केंपथी लींन्डी, राणपुर		जूनागढथी वडाळनी	७
थइने बोटादनी		” माळीया, वेरावळ थइने	
राणपुरथी धंधुकानी	१८	प्रभासपाटणनी	९९
पालीताणाथी सोनगढनी	१४	धोराजीथी सरदारगढ थइने माणावदरनी	२६
घोघ्राथी वरतेज, वळा, बरवाळा,		” मोटीमारड थइने करणानी	१९
मीमनाथ थइने धंधुकानी	७०	पोरबंदरथी कुतीआणानी	२६
भावनगरथी घोघ्रानी	११	मोरबीथी टंकारानी	१३
” तळाजानी	३१	अमदावाडथी साणंद थइने वीरमगामनी	३७
” वरतेज, शिहोर, सोनगढ,		वीरमगामथी मांडळनी	१९
नोंघणवदर थइने कुं-		” रामपुरानी	१२
डळानी	६८	भरुचथी जंबूसरनी	३०
अमरेलीथी चीतळनी	११	सुरतथी सचीननी	८
बगसराथी जेतपुरनी	३१	वलसाडथी धरमपुरनी	१९
राजकोटथी आटकोट, कोटडा-पीठा,		वापीथी दमणनी	७
बात्रा थइने भावनगरनी	१०७	मुंबइथी दादर, अंधेरी थइने भइंदरनी	२७
राजकोटथी गोंडळ, जेतपुर, धोराजी		अंधेरीथी घाटकोपरनी	९॥

* आवी निशानी विनानी बधी सडको अने तेनी माइलसंख्या ट्रिग्नोमेट्रीकल सर्वे (Trigonometrical Survey) ना नकशाओ साथे मेळवीने आपेली छे.

सडको.

माइल.

सडको.

माइल.

मुंबईची ठाणा, शाहापुर, नाशिक, मालेगांव, धुलीया, शिरपुर, इंदोर, देवास, मकली, गुणा, शिवपुरी, लश्कर यद्ने आग- रानी ग्रांटरोड अथवा मुंबई- आगरारोड	७४६
कल्याणी जंक्शनची भीमडी (भीवंडी)नी	७
” ” मुरचाडनी	२०
* शाहापुरची ”	२५
नाशिकची भगुरकेंप (देवळाली) नी	८
पिंपळगांव-त्रसवंतची निफाड यद्ने येवळानी	३८
चांदवडची मनमाडनी	१५
मनमाडची येवळानी	१५
येवळाली अहमदनगरनी	६८
” औरंगाबादनी	५९
मालेगांवची नांदगांव (मा. २०) यद्ने औरंगाबादनी	६२
” मनमाडनी	२३
धुलीयाची चालीशागांवनी.	३३
” अमळनेरनी	२२
” पारोळानी	२२
अमळनेरची मारवडनी	६॥
” पारोळा यद्ने वादरपरनी	१८
” चोपडानी	२२
पारोळाची धरणगांवनी	१५
* ” नशगांवनी	
* ” पांचोरानी	

* पारोळांची मुसावळनी	
धरणगांवची जळगांवनी	२०
जळगांवची मुसावळनी	१६
* ” जालना तरफ जापनेर सुधी	२२
* बुरानपुरची मुसावळ तरफ सावदा सुधी	२४
* ” खंडवानी	४०
* खंडवाची मांडवगड तरफ महेश्वर सुधी	६८
* आकोळाची पातूर यद्ने अंतरिक्षनी तरफनी	
* पातूरची बालापूरनी	१८
* मांडकची चांदानी	१८
* भा. रो. मा. नं. ७८-६ (जळ- वाणीया) पासेधी कुकशीनी	
आ. रो. मा. नं. ७८-६ (जळवाणीया) पासेधी चडवाणीनी	२५
आ. रो. मा. नं. ४१-७ (गुजरी) पासेधी लुनेरा (मा. १४॥) यद्ने धारनी	२८
लुनेराची मांडवगडनी	८॥
धारची लुनेरा यद्ने मांडवगडनी	२२
” राजगडनी	२८
गोधराची दाहोदनी	४४
महुनी छावणीची बदनावर, रतलाम, जावरा, मंदसोर यद्ने नीमचनी छावणीची	१६३
” धारनी	३५
मंदसोरची प्रतापगडनी	२०

सडको.	माइल.
* नीमचनी छावणीथी चित्तोड थइने अजमेरनी	
„ झालरापाटण छावणीनी	८२
इंदौरथी देपालपुरनी	२३
„ धारनी	३७
* „ बागछीनी	
* „ हरदानी	
* „ खंडवा तरफ डरवान सुधी	
„ उजैन तरफ सामेर सुधी	१६
* देवासथी भोपालनी	
„ उजैननी	२४
उजैनथी आगरनी	४०
„ बडनगरनी	२८
बडनगरथी बडनावरनी	११
आ. रो. मा. नं. ४९-९ (मकसी)	
पासेथी तराणानी	१०
तराणाथी कायथानी	७
शाजापुरथी बेडछानी	१०
सारंगपुरथी आगरनी	३२
* आगरथी झालरापाटणनी	
झालरापाटण छावणीथी कोटानी	४७
कोटाथी बारानी	४४
„ बुंदी थइने देवलीनी	९१
* देवलीथी जयपुरनी	
* „ अजमेरनी	
अजमेरथी नयाशहेर (ब्यावर),	
सोजत, पाली, शिवगंज, शिरोही,	
अणादरा थइने मंडार सुधीनी	२१३

सडको.	माइल.
पचोरथी शुजालपुरनी	२२
आ. रो. मा. नं. ल. ११०	
(ब्यावरा) पासेथी नरसिंगढनी	१८
ब्यावराथी राजगढ स्टेटनी	१४
* „ भोपालनी	
आ. रो. मा. नं. १६४-४ (देहरदा)	
पासेथी इसागढ (मा. २९	
थइने पछारनी	
शिवपुरीथी झांसीनी	६१
„ श्योपुरनी	६८
„ नरवरनी	२३
सतनवाडाथी „	१६
ग्वालियरथी मींडनी	९०
* „ झांसीनी	
पेंच-मुरेनाथी अंब्राह, सोनी थइने	
मींडनी	६०
अंब्राहथी पिनहाटनी	१९
आगराथी भरतपुर, जयपुर, किसनगढ	
थइने अजमेरनी	२२९
भरतपुरथी ब्यानानी	२६
„ मथुरानी	२४
„ फतेहपुर सीकरीनी	१९
आगराथी „	२४
„ मथुरा थइने वृन्दावननी	४१
„ हाथरस (मा. ३९) थइने	
अलीगढनी	९१
„ इटावानी	७०

सदको.	माट.	सदको.	माट.
भागवापी कीरोहाबाद, शिकोहाबाद, मैनपुरी, कनौज गढ़ने कानपुरनी	१८०	अल्हाबादपी चारानी	१६
शिकोहाबादपी एरानी	३३	” शुर्मा गढ़ने मौनपुरनी	६२
मैनपुरीपी इटावानी	६३	” प्रनावगढ़ गढ़ने कैनाबाद (अयोध्या) नी	१०२
इटावापी भीरनी	१९	कैनाबाद (अयोध्या)पी छत्तनीनी	८२
कनौजपी कल्लाबाद गढ़ने कायमगंजनी	५३	गोपीगंजपी मीरजापुरनी	१२
कानपुरपी छत्तनीनी	४८	ओराइना याणापी मीरजापुरनी	८
झांसीपी ओरइ, फाल्दी गढ़ने कानपुरनी	१४०	मीरजापुरपी मौनपुरनी	४४
ओरइपी जालीननी	१५	मौनपुरपी गोरखपुरनी	९८
फाल्दीपी हमीरपुरनी	२८	बनारसपी मीरजापुरनी	३२
झांसीपी दुनीवानी	१७	” मौनपुरनी	३६
* ” तबपुरनी		” आनमगढ़ गढ़ने गोरखपुरनी	१०२
* ” नजिपुर गढ़ने नबटपुरनी		” गार्मोपुरनी	४५
” मट-नालीपुर, नवागांव छावनी गढ़ने महोबानी	९६	गानीपुरपी बकसरनी	२७
” मट-नालीपुर, बनशही, कुल- प्लाट गढ़ने महोबानी	९६	बकसरपी आरानी	४४
* इटावापुरपी नवागांवनी		* आरपी पटगानी	
बांदापी महोबानी	३३	पटगापी गयानी	५६
बांदा-महोबा रोड मा. नं. २१-२ (कच्चा) कावेपी हमीरपुर गढ़ने कानपुरनी	८१	गयापी नवादानी	३६
बांदापी बालिहपुर अंजनादनी	६१	नवादापी बीहारनी	२२
* कल्लपुरनी	७८	बीहारपी बलन्यारपुर अंजनादनी	२०
” कल्लपुर-दुमरनी	४६	गयापी दीर्घा-कल्लहा रोड मुर्धानी	१९
		पटगापी मोरवा गढ़ने बसुल अंजनादनी	६९
		बसुल (मध्यमोपभाग) अंजनादनी भाग- पुर (बंनपुरी) नी	६५
		भागपुर (बंनपुरीपी) बामुबर (मुर्शि- दाबाद) नी	१३२
		बलन्यारपी अंजनादनी मधुनी	२०

सडको.	माइल.	सडको.	माइल.
जमुइथी चकइनी	३०	कलकत्ताथी बरदवान, आसनसोल,	
हजारीबागथी गीरीडीहनी	७०	नीमीयाघाट, ससराम, बनारस,	
राजवीटाथी झरीयानी	१७	अल्हाबाद, फतेहपुर-हसवां,	
गोविंदपुरथी झरीयानी	१२	कानपुर यइने दील्लीनी	८८९



नंवर.

विहार वर्णन.

संवत्.

(१४१)

क्र.सं.	गाँव	जिल्हा	शावकशी	घर	दिनांक	संख्या	घा. सं.	दिनांक	घर	संख्या	सडक काचो रस्तो	सडक काचो रस्तो	उतरवानु स्थान	विशेष हकीकत
१	२	३	४	५	६	७	८	९	१०	११	१२	१३	१६	१७

नोट—विशेष हकीकतमां स्थानकवासी तथा दिगवरीओनी धार्मिक संस्थाओ, जैन तीर्थों, त्यां भरता मेळाओ, तीर्थों संवधी केटलीक हकी-
 र २ - ६ २ ३२ नो विरेर उपयोगी हकीकतो लखती.

शुद्धिपत्रक.

—0—

पृ.	पं.	अशुद्ध.	शुद्ध.	पृ.	पं.	अशुद्ध.	शुद्ध.
३	२	२९	६० १ २	४७	२२	त्रिछामदी	त्रिछावंदी
३	९	० १ १	१ १ १	४७	२७	झाराटार	झालाटाला
३	२८	१००	४००	४७	२८	मउवा	महुवा
५	६		कोळीआकथी	४८	४	दोपा	दौसा
५	२३	६भुवा	{ ६भुवा	४८	५	मौनपुरा	मोहनपुर
५	२४	६आंवा	{ ६आंवा	४८	१०	ठीकरीया	ठीकरी
५	२९		कुंडलायी	४८	२१	सीराधना	सराधना
८	९	पाटणवाळ	पाटणवाव	४८	२३	खरवा	खिरवा
१६	१०	९२-२थी	९१-२थी	४८	२८	झोटा	जुंटा
१६	२७	१७९-५	१७९-५थी	४९	४	मुंडावा	२ मुंडावा
१९	३	२०	२५	४९	१०	सकोराबादथी	शिकोहाबादथी
१९	६	जी. उज्जैन	जी. शाजापुर	४९	१२	"	"
१९	१४	"	राजगढ स्टेट	५४	२२	सुरभुरपुर	वरमडपुर
१९	१८	२४९-४	२४९-३	५७	११	अने	अने ४
१९	२१	२४३-४	२४३-३	६२	२१	लग. २४	२२
२०	५	समेला	सुमेला	७०	२२	याय छे	थाय छे
२०	८	१६६-६	१६६-५	७४	२२	देशमां	खानदेशमां
२०	८	लकवास	लुकवास	७६	१३	३०	२८
२०	१०	पचार	पछार	७७	३	१५॥	१३॥
२८	२१	४	१४	७७	१७	घार, बदनावर,	बदनावर,
३४	८	आटगाम	अटगाम	७८	१८	४३-५१	४३-५॥॥
३४	२९	बरनां छे.	बरनां घर छे.	८०	५	शुजलपुर	शुजालपुर
३८	६	कामारेडी	कामारेडी २	८०	२२	र्त्तिओ	मूर्त्तिओ
४२	२१	१४१	१४॥	९३	२३	शिरसा	शिरसाला
४६	२	सकोराबाद	शिकोहाबाद	१०४	११	(मा. ७०)	(मा. ४७)
४६	२	इटावा,	इटावा, कानपुर,	१०५	१२	हडीयाखेडामां	मुडीयाखेडामां
४७	११	गिरोद	गिहरोर	११०	१	(मा. २४)	(मा. २२)
४७	१२	सकोहाबाद	शिकोहाबाद	१२६	१५	५ १ १	५ १ ०.

Shree Yashovijay Jain Granthmala.

श्रीयशोविजय जैन ग्रंथमाला

सूचीपत्र ।

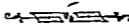

संस्कृत.

नाम.

कीमत.

१ प्रमाणनयतत्त्वालोकालङ्कार (मूल)	०- ८-०
२ गुर्वावली	०- ४-०
३ रत्नाकरावतारिका-धे परिच्छेद टिप्पणपञ्जिका सहित....	१- ०-०
४ सिद्धहेमशब्दानुशासन-(मूल)	०- ५-०
५ मुद्रितकुमुदचन्द्रप्रकरण	०- ८-०
६ जैन स्तोत्रसंग्रह भाग २	०-१२-०
७ क्रियारत्नसमुच्चय	२- ०-०
८ श्रीसिद्धहेमव्याकरणसूत्रोक्तो अकारादिक्रम	०- ४-०
९ कविकल्पद्रुम... ..	०- ४-०
१० सम्मतितकार्णव्यप्रकरण (भाग १)	३- ०-०
११ श्रीजगद्गुरुकाव्य	०- ४-०
१२ शालिभद्रचरित्र	१- ०-०
१३ पत्रैकथासंग्रह... ..	०- ६-०
१४ षड्दशानसमुच्चय	०- ४-०
१५ शीलदूतकाव्य	०- ४-०
×१६ निर्भयभीमव्यायोग	०- ४-०
१७ श्रीशान्तिनाथचरित्र-पद्य	३- ०-०
१८ गुरुगुणरत्नाकरकाव्य	०- ८-०
१९ उपदेशतरङ्गिणी	३- ०-०
२० मल्लिनाथमहाकाव्य	३- ०-०
२१ श्रीपार्श्वनाथ चरित्र-पद्य	३- ०-०
२२ नेमिनाथ महाकाव्य (पत्राकारे तथा पुस्तकाकारे)... ..	०-१२-०
२३ विशेषावश्यक (भाष्य, सटीक) २५-२७-२८-३१-३३-३५-३७-३९)	...४०- ०-०
२४ अभिधानचिंतामणि कोश (भाग १ लो स्वोपज्ञ-टीका सहित)	४- ०-०
२५ अभिधानचिंतामणि (बीजो भाग)	३- ०-०
२६ रत्नचूडकथा (पत्राकारे, श्लोकबद्ध श्रीज्ञानसागरसुरि कृत)... ..	०- ८-०
२७ पृथ्वीचंद्रचरित्र (सत्यराजगणित)	२- ०-०

२८	उत्तराध्ययनसूत्र भा. १ लो (कमलध्वजानी टीकायुक्त)	३-८-०
२९	भा. २ जो	३-८-०
३०	विवेकमंजरी-प्रथम भाग ।	२-०-०
३१	श्रीधर्ममहोदय	०-४-०
३२	शृंगारवैराग्यनरङ्गिणी...	भेट
३३	पर्युषणाष्टादिका व्याख्यान	भेट
३४	योगशास्त्र (सोसायटीवाले) अंक छठे	०-१२-०
३५	शान्तिनाथचरित्र (सोसायटीवाले) चार अंक प्रत्येक	०-१०-०
३६	उपमितिभवनपंचा कथा (सोसायटीवाले) प्रत्येक अंकना	०-१०-०
३७	प्राकृतमार्गोपदेशिका	१-४-०
३८	जैनतत्त्वज्ञानम्	भेट
३९	स्यादिशब्दसमुच्चय	०-१२-०
४०	जैनस्तोत्ररत्नाकर	०-४-०
४१	चम्पकश्रेष्ठि कथा (पत्राकरि)	०-८-०
४२	जैन तर्कवार्त्तिक (शान्त्याचार्यनी टीकायुक्त) जैन न्यायनो अर्थी प्रथ छे. प्रवेश करनाराओने माटे खास उपयोगी छे	२-०-०

हिन्दी.

४३	जैनतत्त्वदिग्दर्शन	०-३-०
४४	जैनशिक्षादिग्दर्शन	०-४-०
४५	पुरुषार्थदिग्दर्शन	०-४-०
४६	इन्द्रियपराजयदिग्दर्शन	०-४-०
४७	तेरापंथ-मतसमीक्षा	०-८-०
४८	तेरापंथ-हितशिक्षा	०-४-०
४९	शिक्षाशतक (कविता)	०-१-०
५०	विवेकविलास	२-०-०
५१	गौतमपृच्छा	०-१२-०
५२	धर्मशिक्षा	१-०-०
५३	जैन रामायण...	४-६-०
५४	विजयप्रशस्तिसार	०-६-०
५५	जैनधर्मप्रकाश स्तवनावली	०-२-०
५६	आदर्श-साधु...	१-४-०
५७	जैनसाहित्यसम्मेलन कार्यविवरण भा. १-२	१-०-०
५८	ब्रह्मचर्यदिग्दर्शन	०-८-०
५९	गंगाधरजी के असत्य आक्षेपों के उत्तर	०-१-०
६०	अहिंसादिग्दर्शन	०-८-०
६१	इन्द्रियपराजयदिग्दर्शन मराठी...	भेट

